

SPIS TREŚCI

1. INFORMACJE WSTĘPNE	4
1.1 Charakterystyka ogólna.....	4
1.2 Instalacja oprogramowania.....	5
1.3 Odinstalowanie oprogramowania.....	7
1.4 Podstawowe informacje.....	8
1.4.1 Pierwsze uruchamianie programu i logowanie użytkownika.....	8
1.4.2 Zmiana języka programu.....	10
1.4.3 Zamykanie programu.....	11
1.4.4 Wylogowanie / przełączenie użytkownika.....	12
1.4.5 Zablokowanie interfejsu programu.....	12
1.4.6 Sprawdzanie wersji programu.....	12
2. Opis panelu głównego	13
3. Zarządzanie urządzeniami	15
3.1 Dodawanie urządzeń.....	15
3.1.1 Utwórz urządzenie.....	16
3.1.2 Dodawanie pojedynczych urządzeń.....	16
3.2 Podgląd, zmiana ustawień lub usunięcie urządzenia.....	17
3.3 Zarządzanie kamerami i strefami.....	18
3.3.1 Ustawienia obrazu.....	19
3.3.1.1 Wyświetlanie.....	19
3.3.1.2 Parametry obrazu.....	19
3.3.1.3 Parametry strumienia.....	20
3.3.2 Ustawienia nagrywania.....	20
3.3.2.1 Lokalne nagrywanie.....	20
3.3.2.2 Ustawianie harmonogramów.....	21
3.3.3 Ustawienia detekcji ruchu.....	22
3.3.3.1 Strefa i czułość detekcji ruchu.....	22
3.3.3.2 Ustawienia uruchamiania dla alarmu ruchu.....	22
3.3.3.3 Ustawienia lokalnego alarmu detekcji ruchu.....	23
3.3.4 Ustawienia PTZ.....	24
3.3.4.1 Ustawienia presetów.....	24
3.3.4.2 Ustawienia patrolu.....	25
4. Zarządzanie grupami i schematami	26
4.1 Zarządzanie grupami.....	26
4.2 Zarządzanie schematami.....	28
5. Podgląd obrazu w trybie na żywo	29
5.1 Opis panelu podglądu.....	29
5.2 Ustawianie wyświetlania kanałów w panelu podglądu.....	30
5.3 Ustawianie odsłuchu audio dla kanału.....	31
5.4 Ustawianie dwustronnej komunikacji audio.....	31
5.5 Cyfrowe powiększenie obrazu.....	31
5.6 Zapis obrazu do pliku jpg.....	31
5.7 Sterowanie PTZ w wyświetlanym obrazie.....	32
5.8 Ustawienia paneli wyświetlania.....	32
5.9 Wyświetlanie sekwencji grup kamer.....	33
5.10 Wyświetlanie schematów.....	33
6. Odtwarzanie i kopiowanie nagrań	34
6.1 Panel odtwarzania.....	34
6.2 Odtwarzanie.....	36
6.3 Odtwarzanie od wybranej godziny.....	36
6.4 Odtwarzanie według listy zdarzeń.....	37
6.5 Zapis do pliku jpg podczas odtwarzania.....	37
6.6 Zaznaczanie materiału do skopiowania w czasie odtwarzania.....	37

6.7 Tworzenie kopi nagrań z określonego czasu	38
6.8 Tworzenie kopi nagrań na podstawie listy zdarzeń	39
6.9 Uruchamianie audio podczas odtwarzania nagrań	40
6.10 Odtwarzanie zsynchronizowane	40
7. Zarządzanie alarmami	41
7.1 Dodawanie lub usuwanie wejść alarmowych do strefy	41
7.2 Zmiana nazwy wejścia alarmowego	42
7.3 Zmiana przypisania wejścia do strefy	42
7.4 Ustawienia reakcji programu na wyzwolenie alarmu	42
8. Mapy	44
8.1 Opis panelu tworzenia mapy	44
8.2 Utworzenie mapy	45
8.3 Tworzenie punktów alarmowych	45
8.4 Tworzenie odnośników	46
8.5 Edycja lub usuwanie punktów alarmowych i odnośników	47
8.6 Przełączanie się między mapami w trybie edycji	47
8.7 Opis interfejsu monitoringu za pomocą mapy	48
8.8 Przełączanie się do monitoringu za pomocą mapy	48
8.9 Obsługa alarmów	48
8.10 Obsługa okien podglądu wideo	49
8.11 Włączanie/Wyłączanie wyświetlania obrazów z alarmów	49
9. Logi systemowe	50
10. Konta użytkowników	51
10.1 Dodawanie uprawnień dla dodawanych urządzeń	51
10.2 Tworzenia konta	51
10.3 Edycja ustawień konta	52
10.4 Usunięcie konta	52
10.5 Konfiguracja uprawnień użytkowników	53
10.5.1 Konfiguracja praw dostępu do kamer	53
10.5.2 Konfiguracja praw dostępu do urządzeń	53
10.5.3 Konfiguracja praw dostępu do mapy	54
10.5.4 Konfiguracja praw dostępu do ustawień programu	54
10.5.5 Konfiguracja praw dostępu do ustawień programu	54
10.5.6 Usuwanie uprawnień	54
11. Inne ustawienia	55
11.1 Usuwanie partycji i katalogów lokalnego zapisu	55
11.1.1 Usuwania dysków do rejestracji	55
11.1.2 Ustawienia folderów kopii zapasowej	55
11.1.3 Wybór folderu zrzutu ekranu	56
11.2 Ustawienia uruchamiania i restartu systemu	56
11.3 Zmiana portów	56
11.4 Zmiana języków	56
11.5 Zapisywanie i odtwarzanie ustawień programu	57
11.6 Ustawienie domyślnej liczby zdjęć w serii	58
11.7 Ręczne załączanie wyjść alarmowych	58
11.8 Ustawienie wyświetlania wideo	58
12. Odzyskiwanie hasła super użytkownika	59
13. Rozgłaszanie komunikatów dźwiękowych	60

INFORMACJE WSTĘPNE

UWAGA

Powielanie w jakiejkolwiek formie całości lub fragmentów instrukcji bez pisemnej zgody firmy AAT HOLDING S.A., jest zabronione.

Oprogramowanie NVR-6000-Viewer jest oprogramowaniem nieodpłatnym dystrybuowanym wraz z rejestratorami marki Novus serii NVR-6000. Może być instalowane na nieograniczonej liczbie stanowisk.

Instrukcja powstała na podstawie wersji 3.3.2.61017 oprogramowania NVR-6000-Viewer. Niektóre opcje mogły ulec modyfikacji lub zostać dodane i mogą różnić się od opisywanych w niniejszej instrukcji.

1. INFORMACJE WSTĘPNE

Oprogramowanie NVR-6000-Viewer jest oprogramowaniem klienckim dla rejestratorów serii 6000 firmy NOVUS. Program opisywany w niniejszej instrukcji pozwala efektywnie zarządzać poprzez sieć zarówno pojedynczym urządzeniem jak i rozproszonym systemem składającym się z wielu urządzeń.

Dostępny jest podgląd na żywo jak i przeglądanie nagrań. Dodatkowo możliwa jest zdalna konfiguracja ustawień rejestratorów.

System haseł na poziomie oprogramowania oraz na poziomie rejestratora ogranicza dostęp niepowołanych osób.

UWAGA: Przed przystąpieniem do instalacji i pracy z programem NVR-6000-Viewer należy zapoznać się z obsługą rejestratora. W niniejszej instrukcji znajdują się odniesienia do nazw funkcji użytych w instrukcji rejestratora bez ich dokładnego objaśniania.

1.1. Charakterystyka ogólna i wymagania

- Możliwość jednoczesnego połączenia z wieloma rejestratorami
- Możliwość zapisu obrazów odtwarzanych na dysku twardym komputera.
- Zdalna konfiguracja rejestratorów i kamer
- Otrzymywanie alarmów krytycznych z lokalizacji zdalnych
- Implementacja map obiektów
- Możliwość zdalnego sterowania kamerami PTZ

Minimalne wymagania sytemowe do zainstalowania i poprawnej pracy oprogramowania	
Windows 7	Windows 7(32/64 bit, SP1), Direct 11.0 lub wyższy
Windows 8	Windows 8 (32/64bit), Direct 11.0 lub wyższy
Windows 10	Windows 10 (32/64bit) Direct 12

Zalecane wymagania sprzętowe zalecane do wydajnej pracy oprogramowania	
Processor	Intel Core i3, 4.0 GHz lub wyższy
Pamięć operacyjna	Co najmniej 4GB RAM
Dysk twardy	Co najmniej 250 GB
Inne wymagane urządzenia	Niezależna karta graficzna ,z wbudowaną pamięcią co najmniej 1GB karta sieciowa 100BaseT

Zaleca się wyłączenie programów antywirusowych i oprogramowania typu firewall mogą one powodować zakłócenia w pracy programu.

1.2. Instalacja oprogramowania

Aby rozpocząć instalację należy odnaleźć na dołączonej płycie skrót do programu **setup.exe**. Po kliknięciu na ikonę rozpocznie się instalacja. W każdym momencie istnieje możliwość jej przerwania po kliknięciu **Cancel**.

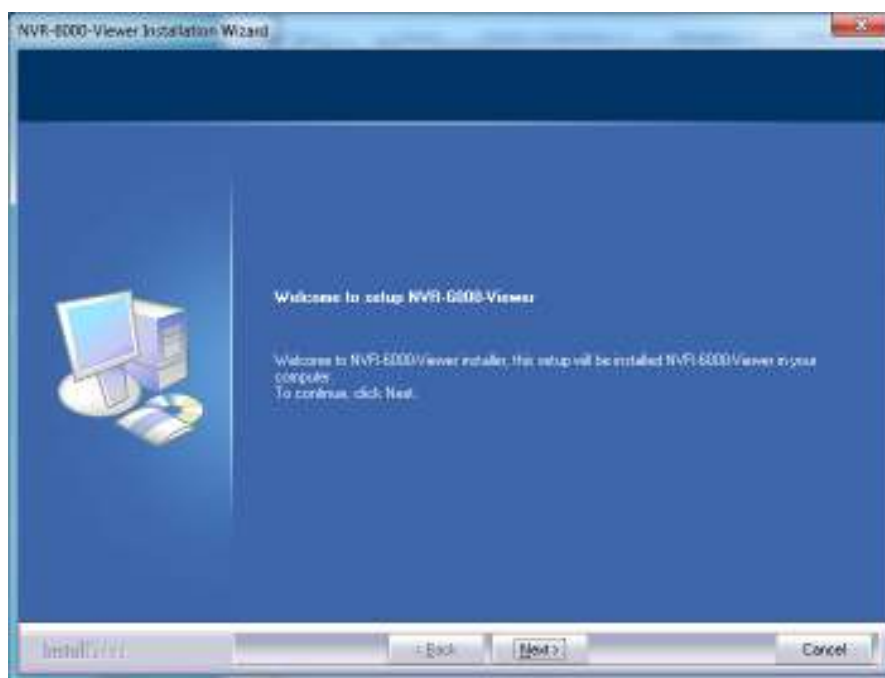

Po pojawieniu się okienka instalatora należy kliknąć **Next**

INSTALACJA



Pojawia się okno pozwalające zapoznać się z licencją oprogramowania. Jeśli akceptujemy warunki licencji należy zaznaczyć pole wyboru *I accept the terms of the license agreement* i nacisnąć przycisk *Next* w celu kontynuacji instalacji.



W kolejnym oknie można wybrać ścieżkę instalacji po kliknięciu przycisku *Change*. Jeśli akceptujemy ścieżkę instalacji należy wybrać przycisk *Next*.

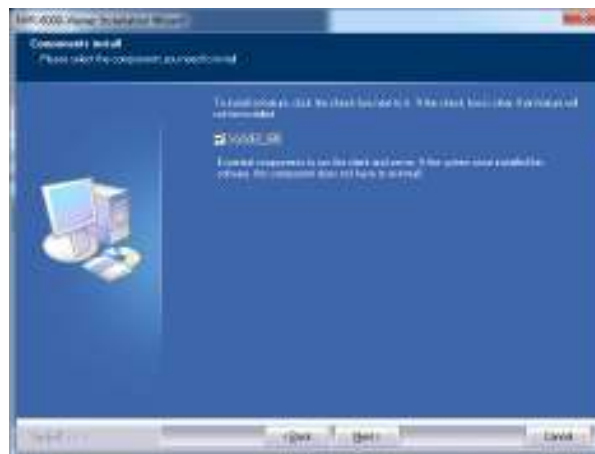

W tej fazie instalacji możemy wybrać czy chcemy przeprowadzić instalację pakietu *Visual C++ Redistributable Package (x86)* niezbędnego do działania programu. Jeśli ten pakiet mamy już zainstalowany należy odznaczyć pole *vcredist_x86* aby nie przeprowadzać ponownej jego instalacji.

Kliknięcie przycisku *Next* wyświetla okno wyświetlające wybraną przez nas ścieżkę instalacji w tym momencie możemy kliknąć przycisk *Back* aby powrócić do poprzednich faz instalacji i dokonać zmiany ścieżki.

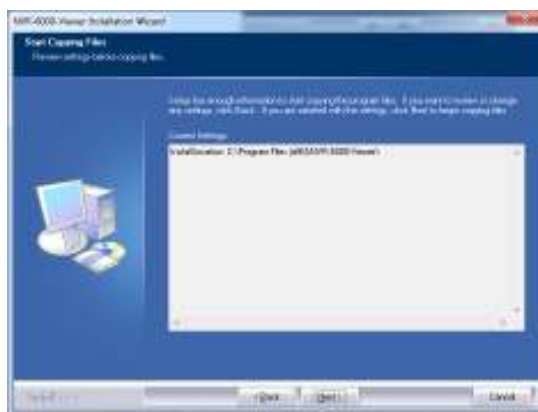

Wybór przycisku *Next* uruchamia kopiowanie plików programu NVR-6000-Viewer do wybranego katalogu.



Po zakończeniu zapisywania plików pojawi się okno pozwalające na utworzenie ikony NVR-6000-Viewera na pulpicie po zakończeniu instalacji. Kliknij przycisk *Finish* aby zakończyć instalację.

1.3 Odinstalowanie oprogramowania

Aby odinstalować oprogramowanie *NVR-6000-Viewer* należy zatrzymać pracę programu jeśli jest uruchomiony, wejść do menu *Programy* i w grupie *NVR-6000-Viewer* wybrać *Uninstall* lub wejść do panelu sterowania i po odnalezieniu programu wybrać opcję odinstalowania. W oknie, należy potwierdzić odinstalowanie klikając *TAK*.

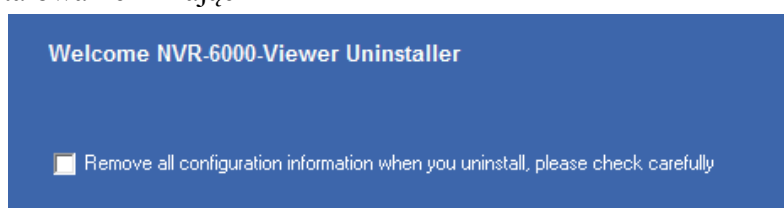

Rozpocznie się proces usuwania plików zobrazowany w oknie przesuwającym się paskiem postępu. Po usunięciu plików wyświetlane jest okno informujące o powodzeniu procesu deinstalacji. Naciśnij przycisk *Finish* aby zamknąć okno odinstalowania programu. Po kliknięciu *OK* rozpoczyna się właściwy proces deinstalacji. Po zakończeniu wyświetlane jest okno podsumowujące, które zamyka się klikając na *Zamknij*

URUCHOMIENIE PROGRAMU

1.4 Podstawowe informacje

1.4.1 Pierwsze uruchamianie programu i logowanie użytkownika

Program *NVR-6000-Viewer* uruchamia się za pomocą ikonki-skrótu znajdującej się na pulpicie lub korzystając z przycisku *Start* wybrać *Wszystkie programy* a następnie wybrać pozycję *NVR-6000-Viewer* w grupie programów *NVR-6000-Viewer*.

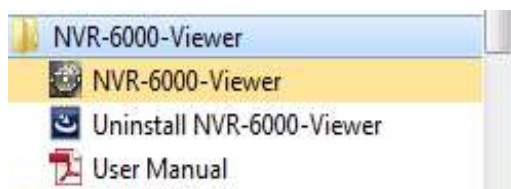

Podczas pierwszego uruchomienia programu pojawi się okno rejestracji super użytkownika. Użytkownik ten posiada wszystkie prawa dostępu i jako jedyny jest w stanie zarządzać kontami użytkowników i przydzielać im prawa dostępu.

Należy utworzyć super użytkownika definiując jego nazwę użytkownika i hasło. Aby w przypadku utraty hasła móc uzyskać dostęp do konta należy podać odpowiedź do przynajmniej jednego z pytań z listy. Znajomość odpowiedzi na wybrane pytanie będzie konieczna podczas odzyskiwania hasła. Po podaniu danych należy wybrać przycisk *Register* aby utworzyć użytkownika.

Po stworzeniu super użytkownika wyświetli się okno logowania. Należy wprowadzić nazwę użytkownika i hasło a następnie wybrać przycisk *Login*. Zaznaczenie pola *Remember Password* powoduje automatyczne wpisanie hasła przy następnym logowaniu użytkownika. Wybór pola *Auto Login* ustawia automatyczne logowanie się użytkownika do programu po następnym uruchomieniu programu.

URUCHOMIENIE PROGRAMU



UWAGA : Aby przełączyć się na konto innego użytkownika w czasie pracy programu należy z górnego paska menu *Inne* wybrać pozycję *Przełącz użytkownika*. Po potwierdzeniu chęci przelogowania przyciskiem *OK* bieżący użytkownik zostanie wylogowany a następnie pojawi się okno logowania umożliwiające zalogowanie się na konto innego użytkownika.

Po pierwszym poprawnym zalogowaniu w systemie pojawi się okno, w którym należy wybrać co najmniej jedną partycję która zostanie użyta do zapisywania lokalnych nagrań.



Wybranie przycisku *OK* zatwierdza wybór partycji i rozpoczyna pracę z programem.

URUCHOMIENIE PROGRAMU

1.4.2. Zmiana języka programu

W celu zmiany języka programu należy wybrać w Control Panel pozycje *Basic*.

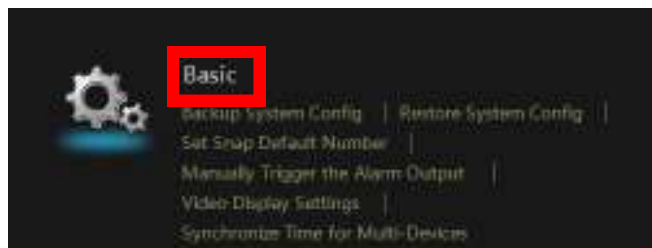

Następnie należy kliknąć *Select Language*.

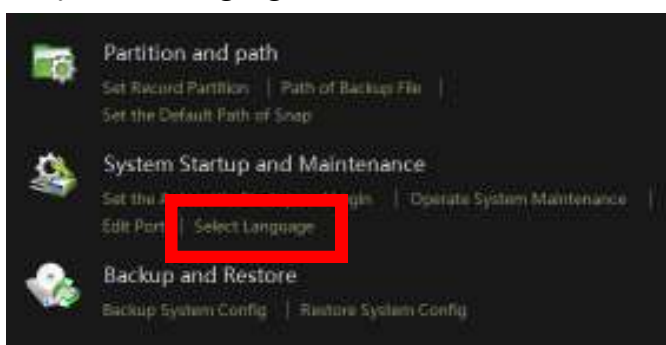

Następnie należy wybrać z listy język polski - *Polish (Poland)* i kliknąć *OK*.

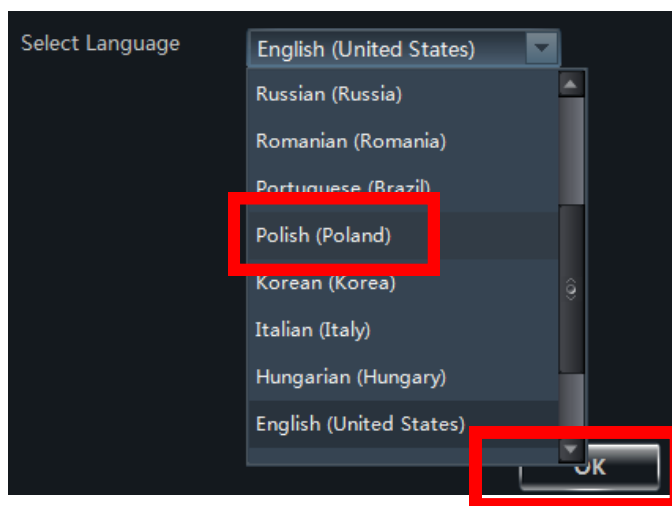

Pokaże się okno z informacją że zmiana języka wymaga ponownego uruchomienia programu, należy kliknąć *OK*.

URUCHOMIENIE PROGRAMU

1.4.3. Zamykanie programu

W celu zamknięcia programu należy wybrać w menu *Start* pozycję *Wyjście* lub kliknąć na przycisku zamykania w prawym górnym rogu głównego okna programu.

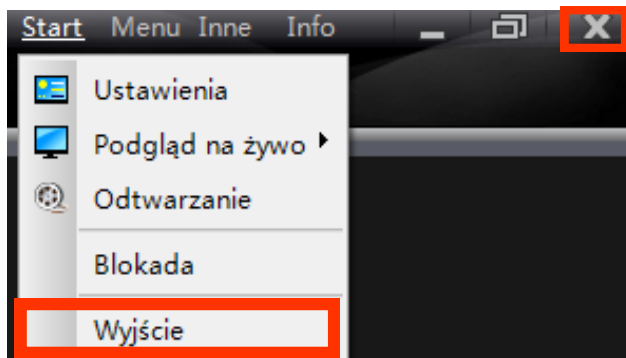

W wyświetlonym oknie należy wprowadzić hasło użytkownika a następnie nacisnąć przycisk *OK*, aby potwierdzić chęć zamknięcia programu.



Jeśli w programie utworzyliśmy podglądy których do tej pory nie zapisaliśmy NVR-6000-Viewer zapyta się czy chcemy je zapisać aby otworzyły się automatycznie po następnym uruchomieniu programu.



Po potwierdzeniu chęci zapisu przyciskiem *Tak* ukaze się okno w którym należy wprowadzić nazwę podglądu, a następnie należy nacisnąć przycisk *OK*, co zapisuje nazwę podglądu i zamyka program

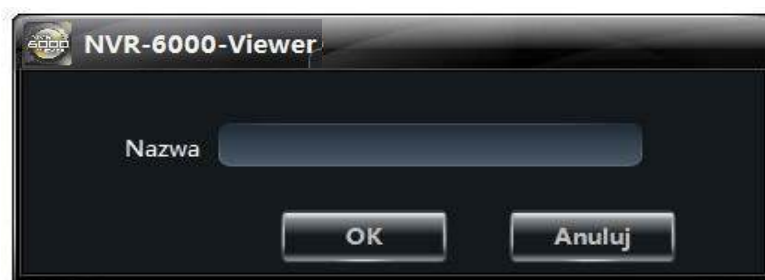

URUCHOMIENIE PROGRAMU

1.4.4. Wylogowanie / przełączenie użytkownika.

Aby przełączyć się na konto innego użytkownika w czasie pracy programu należy z górnego paska menu *Inne* wybrać pozycję *Przełącz użytkownika*.

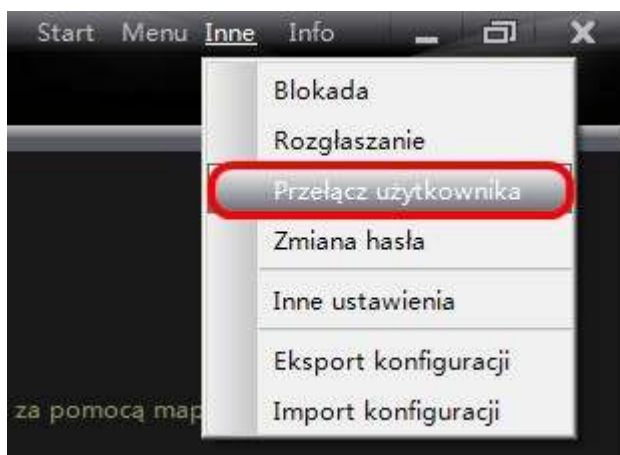

Po potwierdzeniu chęci przełączenia przyciskiem *OK* bieżący użytkownik zostanie wylogowany a następnie pojawi się okno logowania umożliwiające zalogowanie się na inne konto.

1.4.5 Blokowanie interfejsu programu

Program NVR-6000-Viewer umożliwia zablokowanie interfejsu programu poprzez wybranie z menu *Inne* pozycji *Blokada*. W czasie blokady użytkownik nie może wykonać żadnych czynności w programie. Aby uruchomić blokadę, należy nacisnąć przycisk *Blokada* a następnie potwierdzić czynność *OK*. Blokada zostanie zdjęta po podaniu hasła użytkownika w otwartym oknie logowania i wybraniu przycisku *Zaloguj*.

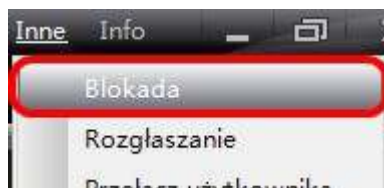

1.4.6 Sprawdzanie wersji programu

Aby sprawdzić wersję programu należy wybrać w menu *Info* pozycję *O programie NVR-6000-Viewer*.

Zostanie wyświetlona informacja na temat wersji programu.

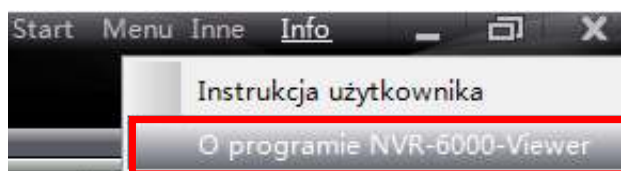

ZARZĄDZANIE PANELAMI









2. Opis panelu głównego programu



Menu	Opis
Start	Ustawienia, Podgląd na żywo, Odtwarzanie, Blokada , Wyjście
Menu	Podgląd na żywo, Ustawia, Logi systemowe, Mapy, Alarmy, Odtwarzanie, Zarządzaj podglądami.
Inne	Blokada, Rozgłaszanie, Przełącz użytkownika, Zmiana hasła, Eksport konfiguracji, Import konfiguracji, Koordynacja w tle, Język
Info	Instrukcja użytkownika, O programie NVR-6000-Viewer

ZARZĄDZANIE PANELAMI

Opis funkcji panelu ustawienia :

Menu	Opis
	Podgląd na żywo: Podgląd, Alarmy, Zmiana podglądu alarmów, Ustawienia podglądu na żywo
	Nagrywanie i odtwarzanie: Odtwarzanie, Tworzenie kopii zapasowej, Dysk dla rejestracji, Ustawienia serwera magazynowania.
	Mapy: Utwórz mapę, Edytuj mapę, Monitoring za pomocą mapy, Ustawienia podglądu map.
	Urządzenia: Utwórz Urządzenia, Dodaj/zmień urządzenie, Podgląd/zmiana ustawień urządzenia, Zmiana ustawień kamer, Zmień/usuń strefę, Zmień/usuń harmonogram.
	Grupy i schematy: Utwórz grupę kamer, Zmień/usuń grupę, Dodaj schemat, Zmień/Usuń schemat.
	Konta użytkowników: Utwórz konto, Zmień/usuń konto użytkownika, Ustawienia uprawnień, Zmień hasło użytkownika.
	Zarządzanie alarmami: Dodaj/usuń wejście alarmowe strefy, Zmiana ustawień wejść alarmowych.
	Inne ustawienia: Kopia zapasowa ustawień programu, Przywracanie ustawień programu, Wybierz domyślną liczbę zdjęć w serii, Ręczne załączenie wyjść alarmowych, Ustawienia wyświetlanego wideo.
	Logi systemowe: Pokaż/eksportuj lokalne Logi, Przechowywanie Logów.

ZARZĄDZANIE URZĄDZENIAMI

3. Zarządzanie urządzeniami

3.1. Urządzenia

Wybranie w panelu *Ustawienia* ikony *Urządzenia*  otwiera panel zarządzania urządzeniami.

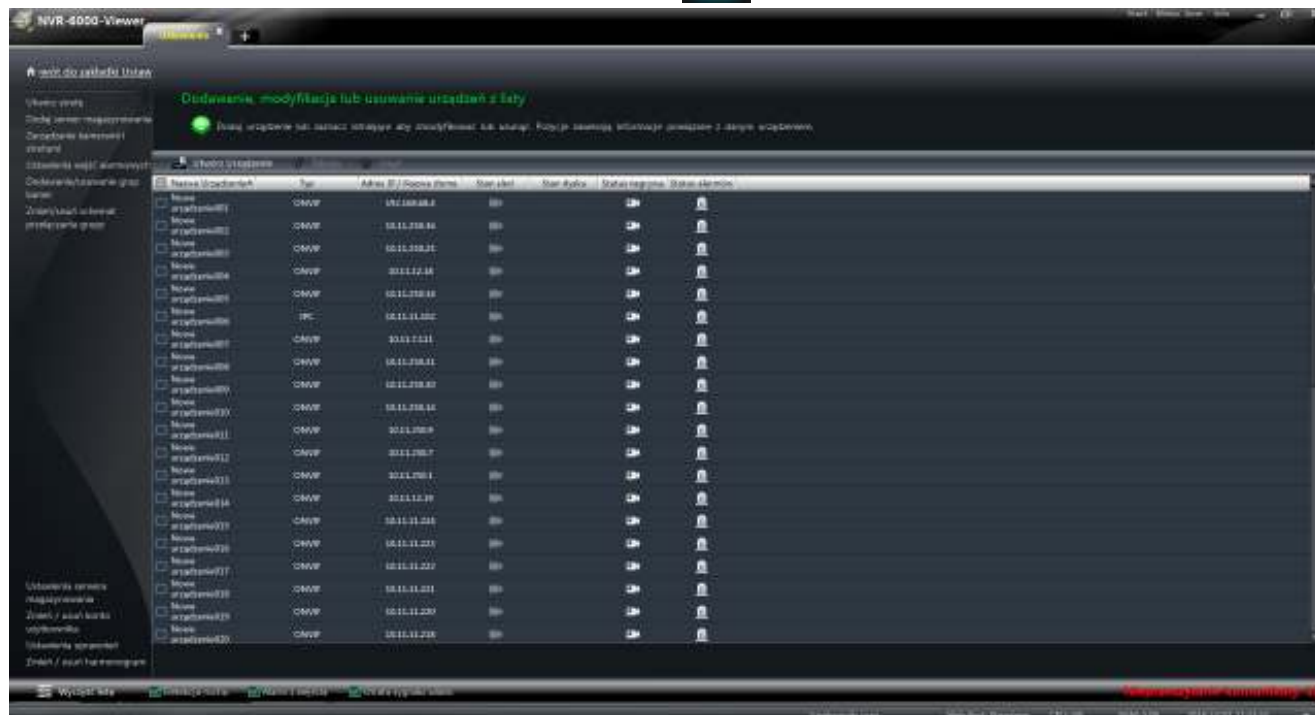

Panel ten wyświetla listę urządzeń które są dodane do programu NVR-6000-Viewer.

Aby utworzyć urządzenie należy nacisnąć przycisk .

Do edycji danych dodanego w programie urządzenia należy wybrać przycisk .

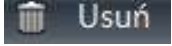
Jeśli chcemy usunąć urządzenie z programu należy zaznaczyć urządzenia i wybrać . Program poprosi o potwierdzenie decyzji usunięcia urządzenia, a zatwierdzenie wyboru usuwa urządzenie.

Po wybraniu przycisku *Utwórz urządzenie* uruchomi się panel wyświetlający istniejące urządzenia w sieci.

ZARZĄDZANIE URZĄDZENIAMI

UWAGA!

Program poprawnie wspiera rejestratory Serii 6000 a także kamery z serii 3000

3.1.1 Utwórz urządzenie

Aby szybko dodać wykryte urządzenia, należy w zakładce *Dodawanie* zaznaczyć je, wybrać strefę do której mają zostać dodane i nacisnąć przycisk *Dodaj*.

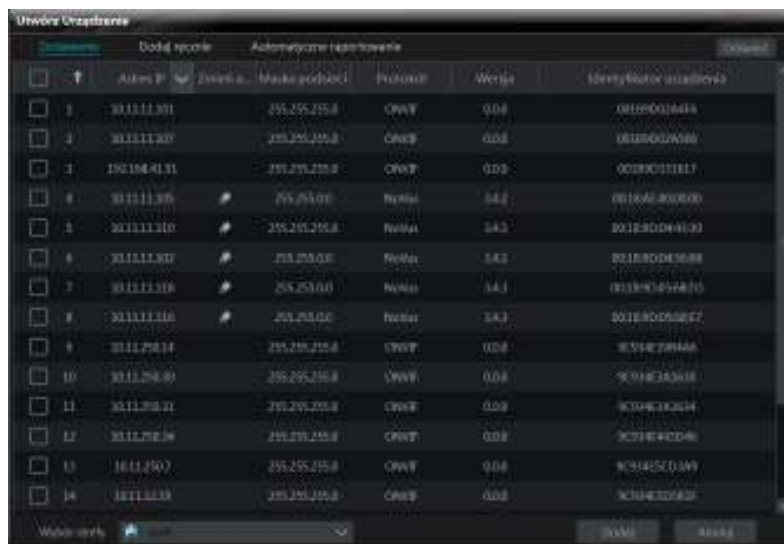

3.1.2 Dodawanie pojedynczych urządzeń

NVR-6000-Viewer posiada możliwość dodawania pojedynczych urządzeń po adresie IP, lub też w przypadku rejestratorów za pomocą numeru seryjnego.

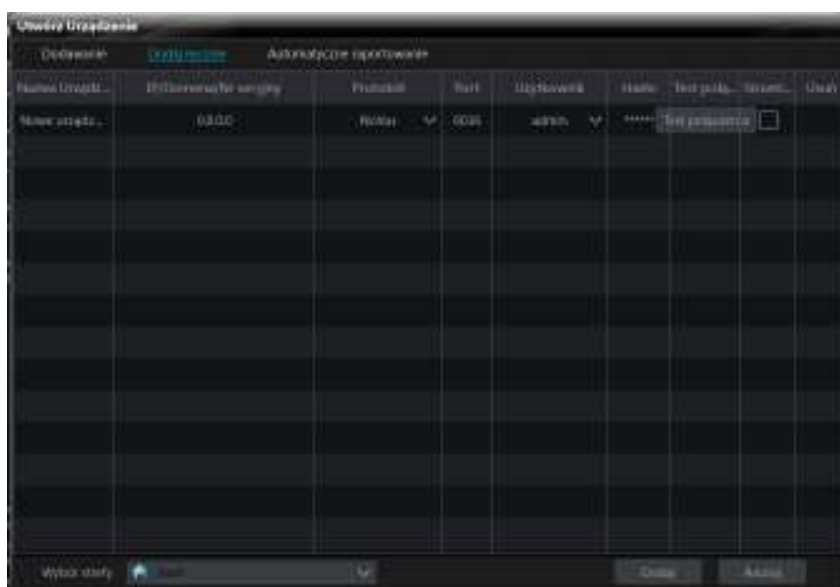

W tym celu należy w zakładce wybrać opcję *Dodaj ręcznie* a następnie wprowadzić Adres IP (domenę, bądź numer seryjny), protokół z którego urządzenie korzysta, port, nazwę użytkownika i hasło.

ZARZĄDZANIE URZĄDZENIAMI

3.2. Podgląd, zmiana ustawień lub usunięcie urządzenia

W panelu *Urządzenia* aby sprawdzić lub dokonać zmian danych dodanego już urządzenia należy kliknąć dwa razy na wierszu z danymi urządzenia.



Otworzy się wówczas panel *Zmiana informacji o urządzeniu*. Można w nim dokonać podglądu lub zmiany następujących parametrów używanych do łączenia się z urządzeniem :

- nazwy urządzenia używanej w programie NVR-6000-Viewer
- adresu IP którego program używa do komunikacji z urządzeniem
- numer portu używanego do komunikacji z urządzeniem.
- nazwy użytkownika używanej do komunikacji z urządzeniem
- hasła użytkownika do używanego do komunikacji z urządzeniem
- wysłanego strumienia, pozwala na włączenie strumieni o przepływności większej niż 2 Mb/s

Opcje w zależności od urządzenia:

- podstawowe ustawienia urządzenia takie jak : nazwa urządzenia, ID urządzenia, format wyświetlania video, maksymalna liczba użytkowników on-line, Rozdzielczość wyjścia video, sprawdzanie hasła, nadpisywanie nagrań.
- zmiany ustawień czasu : format daty, format godziny, strefa czasowa, synchronizacja za pomocą serwera NTP, ustawienia czasu letniego
- wyświetlanie i wyszukiwanie logów z urządzenia
- informacji o dyskach zainstalowanych w urządzeniu
- ustawienia sieci w rejestratorze oraz zmiana numerów portów używanych w komunikacji.
- konfiguracji załączania wejść i wyjść alarmowych i ich harmonogramów
- ustawienia alarmów nieprawidłowości
- zarządzanie danymi użytkownika
- ustawienia Email, DDNS
- sprawdzenie użytkowników zdalnych
- reset urządzenia

Pole Pokaż / zmień informację o pozostałych urządzeniach uruchamia panel *Urządzenia* z listą dostępnych urządzeń.

ZARZĄDZANIE URZĄDZENIAMI

3.3. Zarządzanie kamerami i strefami

Aby uruchomić okno zarządzania kamerami i strefami należy w panelu *Urządzenia* wybrać pozycję *Zarządzanie kamerami i strefami*.



Strefy służą do rozdzielenia kamer w poszczególne strefy. Strefy możemy rozdzielać w poszczególne grupy, funkcja opisana w rozdziale 4.1

Pokaże się wtedy panel umożliwiający zarządzanie strefami i ustawieniami obrazów z kamer. Jeśli chcemy dokonać zmian w konfiguracji wyświetlanej kamery należy wybrać ją z listy z lewej strony panelu. Po prawej stronie pojawią się ikony z opcjami konfiguracji wybranego kanału wideo. Na górze w znajdują się ikony z następującymi funkcjami:



Otwiera panel tworzenia stref



- Otwiera panel z ustawieniami nazwy kamery/strefy



- Pozwala na usunięcie kamery z listy



- Otwiera panel dodawania i usuwania kamery w strefie

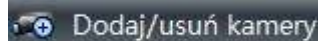

- Przenosi kamerę do wybranej strefy



- Usuwanie wybranej strefy



ZARZĄDZANIE URZĄDZENIAMI

3.3.1. Ustawienia obrazu

3.3.1.1. Wyświetlanie

Klikając na *Ustawienia obrazu* lub *Wyświetlanie* mamy możliwość ustawiania parametrów OSD wyświetlanych w danym kanale rejestratora.

Nazwa kamery: CAMERA04

OSD

Położenie poziome: 5 Położenie pionowe: 5

Wyświetlaj datę i godzinę

Położenie poziome: 43 Położenie pionowe: 93

Istnieje możliwość włączenie/wyłączenia nazwy kanału oraz nanoszenia daty i godziny. Można też ustawić położenie tych elementów regulując je w poziomie i pionie w zakresie od 0 do 10000. Aby skopiować aktualne ustawienia do innych kanałów należy wybrać przycisk *Kopiuj do* i zaznaczyć wybrane kanały.

3.3.1.2. Parametry obrazu

Wybierając pozycję *Parametry obrazu* możemy dokonać zmian parametrów obrazu takich jak: jasność, kontrast, nasycenie, odcień, odbicie, WDR, ostrość, odszumianie, balans bieli, obrót, tryb dzień/noc i jego czułość. Aby przywrócić wartości domyślne należy wybrać przycisk *Przywracanie ustawień domyślnych*

Jasność: 25 Nasycenie: 50

Kontrast: 50 Odcień: 50

WDR: 1

Ostrość: 50

Odszumianie: 30

Balans bieli: Automatyc

Odbicie: Kontrola Zamknij

Obrót: Kontrola Zamknij

Tryb dzień/noc: Automatyc Czulość: Średni

ZARZĄDZANIE URZĄDZENIAMI

3.3.1.3. Parametry strumienia

Wybierając pozycję *Jakość obrazu* można określić parametry strumieni wysłanych i rejestrowanych przez rejestrator.

Ustawienia strumienia					
Index	Rozdzielczość	Fps	Typ	Jakość	Strumień
1	2592x1520	25	VBR	Wyższa	3072kbps
2	1280x720	12	VBR	Wyższa	1024kbps
3	640x480	25	CBR	Wyższa	512kbps

Konfigurowalne są takie parametry jak :

- rozdzielczość ,
- ilość rejestrowanych klatek na sekundę (Fps),
- typ enkodera obrazu do wyboru : ze stałą (CBR) lub zmienną (VBR) przepływnością strumienia,
- wybór jakości przesyłanego strumienia dla enkodera VBR.
- maksymalna wielkość strumienia danych.

Możliwości ustawień zależą od parametrów rejestratora.

UWAGA ! Zmiana parametrów strumienia głównego jest jednoczesną zmianą parametrów nagrywania w rejestratorze.

3.3.2. Ustawienia nagrywania

3.3.2.1. Lokalne nagrywanie

Wybór pozycji menu *Lokalne nagrywanie* pozwala na :

- ustawienie harmonogramów nagrywania
- wybór strumienia głównego
- ustawienie nagrywania audio

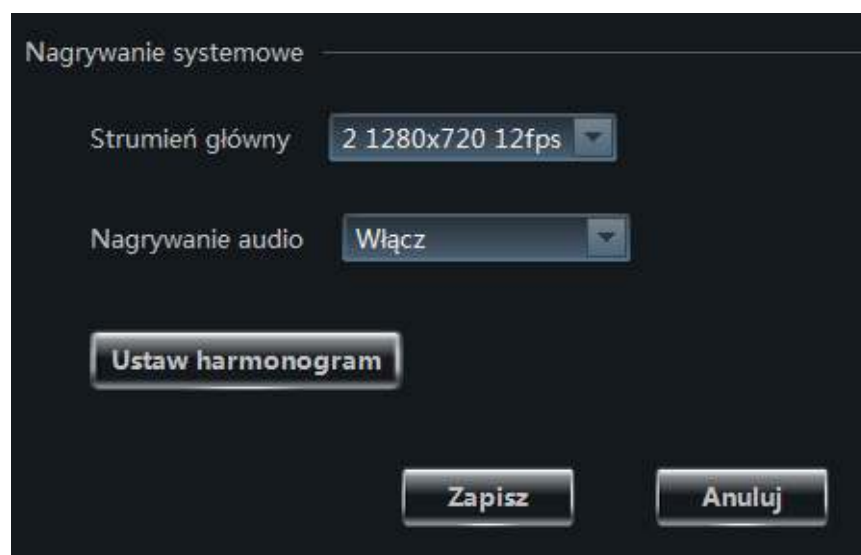

ZARZĄDZANIE URZĄDZENIAMI

3.3.2.2. Ustawianie harmonogramów

Harmonogramy można wybrać z listy dostępnych, lub stworzyć własne. Po kliknięciu na harmonogram dostępny na liście po lewej stronie, jego ustawienie godzin ukaże nam się po prawej. Możemy go wybrać lub możemy stworzyć własny, wybierając opcję *Utwórz harmonogram*.



Okno harmonogramów pozwala na ustawienie nagrywania dla poszczególnych dni tygodnia z dokładnością do minuty.

Istnieje kilka możliwości aby ustawić harmonogram :

- zaznaczanie przy pomocy myszy. Należy wybrać ikonę  a następnie przytrzymując wciśnięty prawy przycisk myszy zaznaczyć wybrane zakresy czasu.

Aby skasować niepotrzebne zakresy należy wybrać przycisk  i odznaczyć wybrane zakresy na wykresie.

- wpisywanie wybranych zakresów. Należy kliknąć na menu *Ręcznie* i wpisać początek i koniec wybranego zakresu.

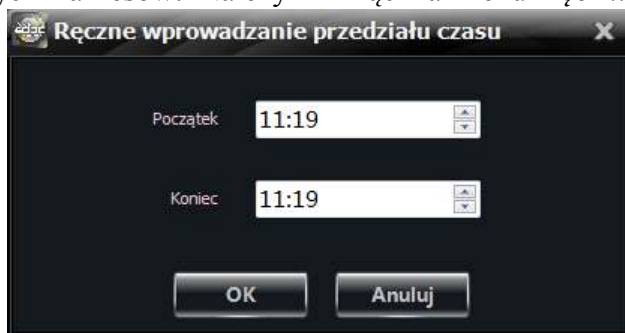

- kliknięcie *Cały dzień* pozwala szybko zaznaczyć cały harmonogram.

- menu *Odwróć* odwraca znaczenie harmonogramu, *Wyczyść* usuwa zaznaczenie harmonogramu.

Harmonogram należy nazwać w polu *Nazwa harmonogramu*

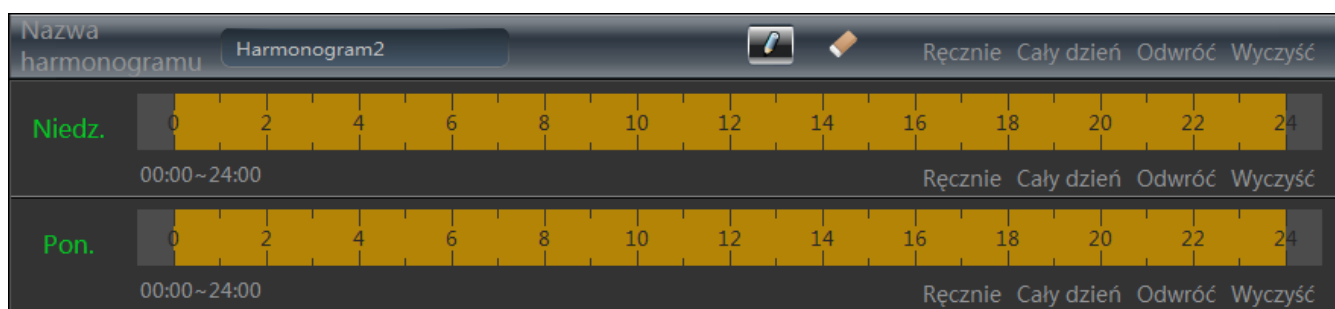

ZARZĄDZANIE URZĄDZENIAMI

3.3.3. Ustawienia detekcji ruchu

3.3.3.1. Strefa i czułość detekcji ruchu

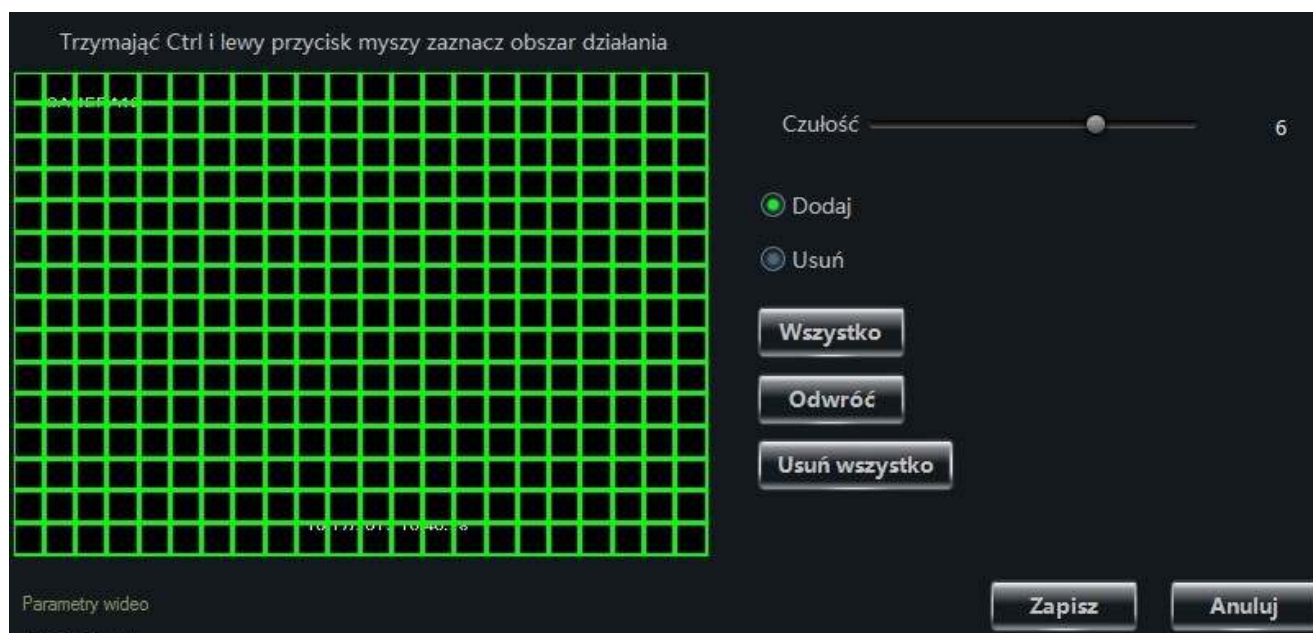

Ustawienia strefy wykrywania ruchu a także czułość detekcji dostępne są po wybraniu pozycji *Strefa i czułość*. Aby dodać lub usunąć komórki wykrywania ruchu należy przy wciśniętym przycisku Ctrl i lewym przycisku myszki zaznaczyć je na ekranie kursorem. W celu szybkiego zaznaczenia całego ekranu komórkami wykrywania ruchu należy wybrać przycisk *Wszystko*. Aby odwrócić zaznaczenia należy wybrać przycisk *Odwróć*, aby szybko usunąć zaznaczenie z całego ekranu należy wybrać *Usuń wszystko*. Do zapisania wybranego obszaru należy kliknąć przycisk *Zapisz*, jeśli chcemy anulować dokonane zmiany należy wybrać przycisk *Anuluj*. Za pomocą przesuwanej paska *Czułość* można ustawić czułość detekcji im większa wartość tym bardziej czuła jest detekcja ruchu.

3.3.3.2. Ustawienia uruchamiania dla alarmu ruchu

Zaznaczenie opcji *Uruchom odtwarzanie pliku audio* włączy odtwarzanie pliku audio wraz z plikiem wideo.

Opcja *Włącz duży format ekranu* pozwala wybrać urządzenie, które ma zostać wyświetlone na pełnym ekranie, gdy pojawi się detekcja ruchu.

Opcja *Uruchom nagrywanie kanału* pozwala zaznaczyć urządzenia z których ma być rejestrowany obraz, możliwe jest zaznaczenie wielu urządzeń

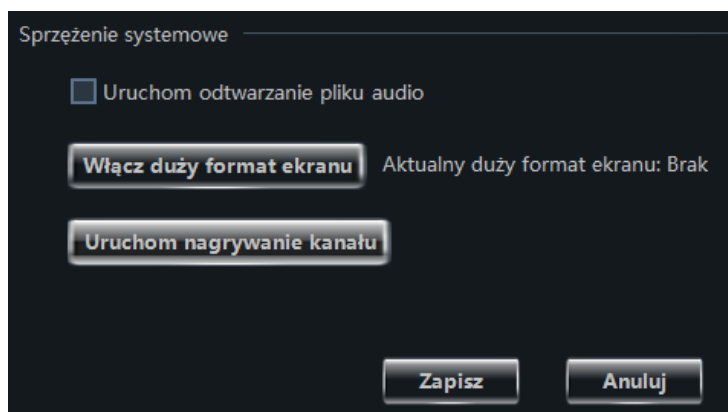

ZARZĄDZANIE URZĄDZENIAMI

3.3.3.3. Ustawienia lokalnego alarmu detekcji ruchu

Wybranie pozycji *Ustawienia alarmu detekcji ruchu* otwiera panel służący do ustawiania reakcji rejestratora po wykryciu ruchu w wybranej kamerze. Można ustawić następujące opcje :

- aktywacji/dezaktywacji alarmu wykrywania ruchu przez zaznaczenie pola wyboru *Alarm aktywny*
- ustawienia harmonogramów działania alarmu wykrywania ruchu ustawia się pod przyciskiem *Ustaw harmonogram*
- czas trwania alarmu
- ustawienie załączania przekaźnika wyjścia alarmowego rejestratora po wykryciu ruchu ustawia się pod przyciskiem *Wyzwolenie wyjścia alarmowego*.
- przycisk *Wyzwolenie nagrywania kanału* pozwala ustawić nagrywanie dla wybranych kanałów rejestratora
- zaznaczenie pola *Powiadomienie Email* uruchamia wysyłanie powiadomienia e-mail przez rejestrator po wykryciu alarmu detekcji ruchu. Należy zaznaczyć na liście odbiorców, wpisać tytuł i treść e-maila

UWAGA !

Nie ustawienie harmonogramu dla alarmu skutkuje brakiem alarmów detekcji mimo ustawienia alarmu w stanie aktywnym.

ZARZĄDZANIE URZĄDZENIAMI

3.3.4 Ustawienia PTZ

W ustawieniach protokołu PTZ należy zaznaczyć, czy PTZ jest aktywny, *Protokół* oraz *Prędkość transmisji* - parametry służące do komunikacji z kamerą

3.3.4.1. Ustawienia presetów

Menu *Ustawienia presetów* zarządza presetami. Możemy ustawiać, lub aktywować wybrane presety.

Numer	Nazwa Presetu
1	preset001
2	Okno
3	Komin
4	Balkon
5	Studnia
6	Wodospady znak
7	Wodospady lewa zoom
8	Wodospady praw zoom
9	Droga

At the bottom of the table are three buttons: 'Dodaj', 'Zmiana nazwy', and 'Usuń'.

Aby ustawić preset w pożądanej pozycji, należy ustawić kamerę za pomocą strzałek sterujących a następnie wybrać przycisk *Dodaj* z listy po prawej stronie. Przycisk *Zmiana nazwy* pozwala zmienić nazwę wybranego presetu, a przycisk *Usuń* pozwala usunąć wybrany preset

Opis przycisków sterujących:

- Strzałki sterujące - pozwalają ustawić pozycję kamery w wybranym położeniu.
- Poziomy pasek - ustawia szybkości ruchów kamery.
- Przyciski *Ostrość + i -* - pozwalają na sterowanie ostrością kamery.
- Przycisk *Przysłona + i -* - pozwalają wysterować przysłonę obiektywu kamery
- Przyciski *Zoom + i -* - sterują przybliżeniem obiektywu kamery
- Trasa - włącza i wyłącza trasę kamery
- Automatyczne skanowanie - włącza i wyłącza automatyczne skanowanie kamery
- Wycieraczka - włącza i wyłącza wycieraczkę kamery
- Oświetlenie - włącza i wyłącza oświetlenie kamery

ZARZĄDZANIE GRUPAMI I SCHEMATAMI

3.3.4.2 Ustawienia patrolu

Menu to umożliwia stworzenie patrolu kamery.

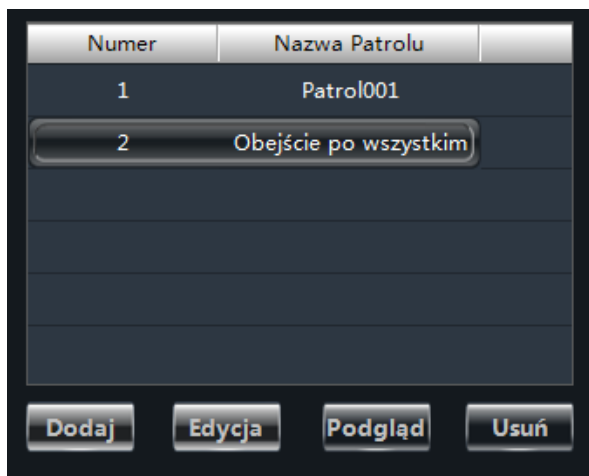

Naciśnięcie przycisku *Dodaj* otworzy okno kreatora patrolu, w którym należy podać nazwę patrolu oraz dodać preset. Przycisk *Podgląd* włącza zaznaczony patrol na podglądzie po lewej stronie. Przycisk *Edycja* pozwala edytować zaznaczony patrol.



Każdy preset ma zdefiniowany czas oraz prędkość. Maksymalna ilość presetów w patrolu to 16.



ZARZĄDZANIE GRUPAMI I SCHEMATAMI

4 Zarządzanie grupami i schematami

4.1. Zarządzanie grupami

Grupy pozwalają na stworzenie listy kamer które będą wyświetlane sekwencyjnie w oknie podglądu obrazu. Do stworzenia grupy kamer w panelu *Urządzenia* należy wybrać *Dodawanie/usuwanie grup kamer* z menu po prawej stronie panelu *Urządzenia*. Do uruchomienia panelu zarządzania grupami kamer można też wybrać pozycję *Grupy i Schematy* w panelu *Ustawienia*,

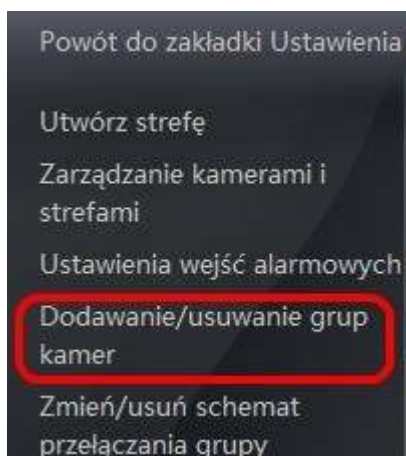

Otwiera to panelu zarządzania grupami kamer. Wyświetla on listę zdefiniowanych grup wraz z nazwami kamer do przyporządkowanymi do grupy.

Utwórz Grupę Kamer		Edycja	Usuń
Strefa	Nazwa kamery		
▲ Grupa1 (4)			
strefa1	6416_CAMERA15		
strefa1	BA3416_CAMERA01		
strefa1	BA3416_CAMERA02		
strefa1	BA3416_CAMERA03		
▲ Grupa2 (2)			
strefa1	BA3416_CAMERA13		
strefa1	BA3416_CAMERA14		

Przyciski w panelu pozwalają na następujące operacje na grupie :

- Aby utworzyć grupę kamer należy wybrać przycisk 

- Do zmiany ustawień grupy kamer służy przycisk 

- Usuwanie grupy kamer możliwe jest po naciśnięciu przycisku 

ZARZĄDZANIE GRUPAMI I SCHEMATAMI

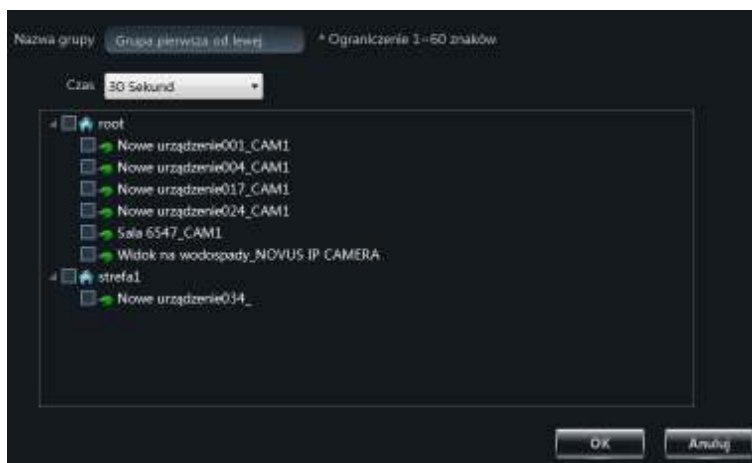

Po kliknięciu przycisku *Utwórz Grupę Kamer* pojawi się okno w którym można dodać kamery do grupy poprzez zaznaczenia pola wyboru umieszczonego obok kamer.

Należy nadać nazwę grupie oraz określić czas przełączania obrazów między kamerami za pomocą rozwijalnego pola wyboru *Czas*.

Wybranie przycisku *Edycja* otwiera okno w którym możemy zmodyfikować ustawienia grupy.



Dostępne są następujące opcje:

- zmiana nazwy grupy
- zmiana czasu przełączania obrazów z kamer w grupie
- dodanie lub usunięcie kamery przyporządkowane do grupy

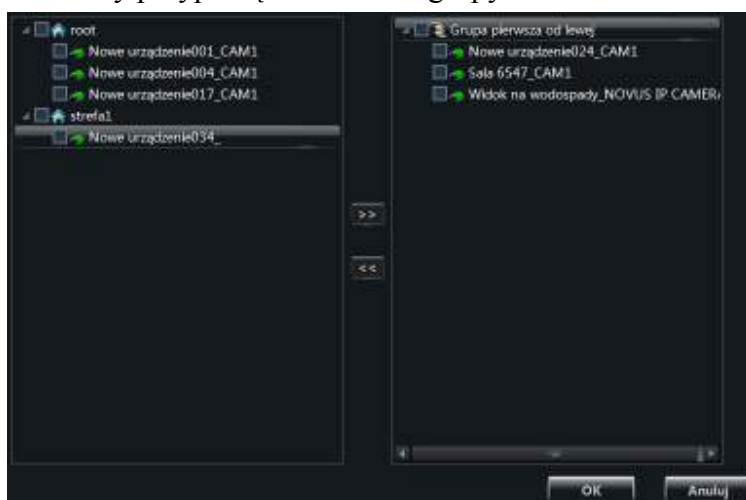

Kamery można dodać lub usunąć z grupy poprzez zaznaczenie pola wyboru i przesunięcie strzałkami umieszczonymi między polami z listami kamer.

ZARZĄDZANIE GRUPAMI I SCHEMATAMI

4.2. Zarządzanie schematami .

Schematy są używane do wyświetlania sekwencji z grupy kamer w oknach podziału. (Wyświetlanie obrazów w grupach zostało omówione w rozdziale 5.9). Do uruchomienia schematów potrzebne jest zdefiniowanie przynajmniej jednej grupy kamer. Aby dodać lub zmienić ustawienia schematów należy wybrać *Zmień/usuń schemat przełączania grupy* z prawej strony panelu *Urządzenia* lub wybrać *Zmień /usuń schemat* w panelu *Ustawienia* .

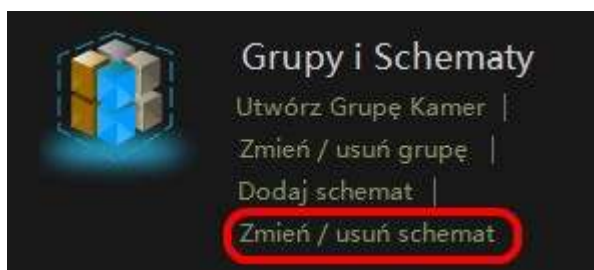
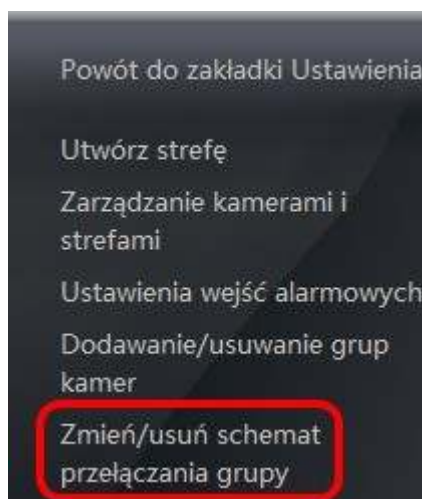

Otworzy się wówczas panel konfiguracji schematów.



Aby dodać nowy schemat należy wybrać  **Dodaj schemat**

Przycisk  **Edycja** pozwala na edycje istniejących już schematów.

Przycisk  **Usuń** usuwa zaznaczone schematy.

Ustawienia Schematów edytuje się analogicznie jak ustawienia grup, jednakże do grup przydziela się kamery, a do schematów grupy.

PODGLĄD OBRAZU W TRYBIE NA ŻYWO

5. Podgląd obrazu w trybie na żywo

Panel podglądu obrazów z kamer jest dostępne po kliknięciu ikony  w panelu *Ustawienia*.

5.1. Opis panelu podglądu

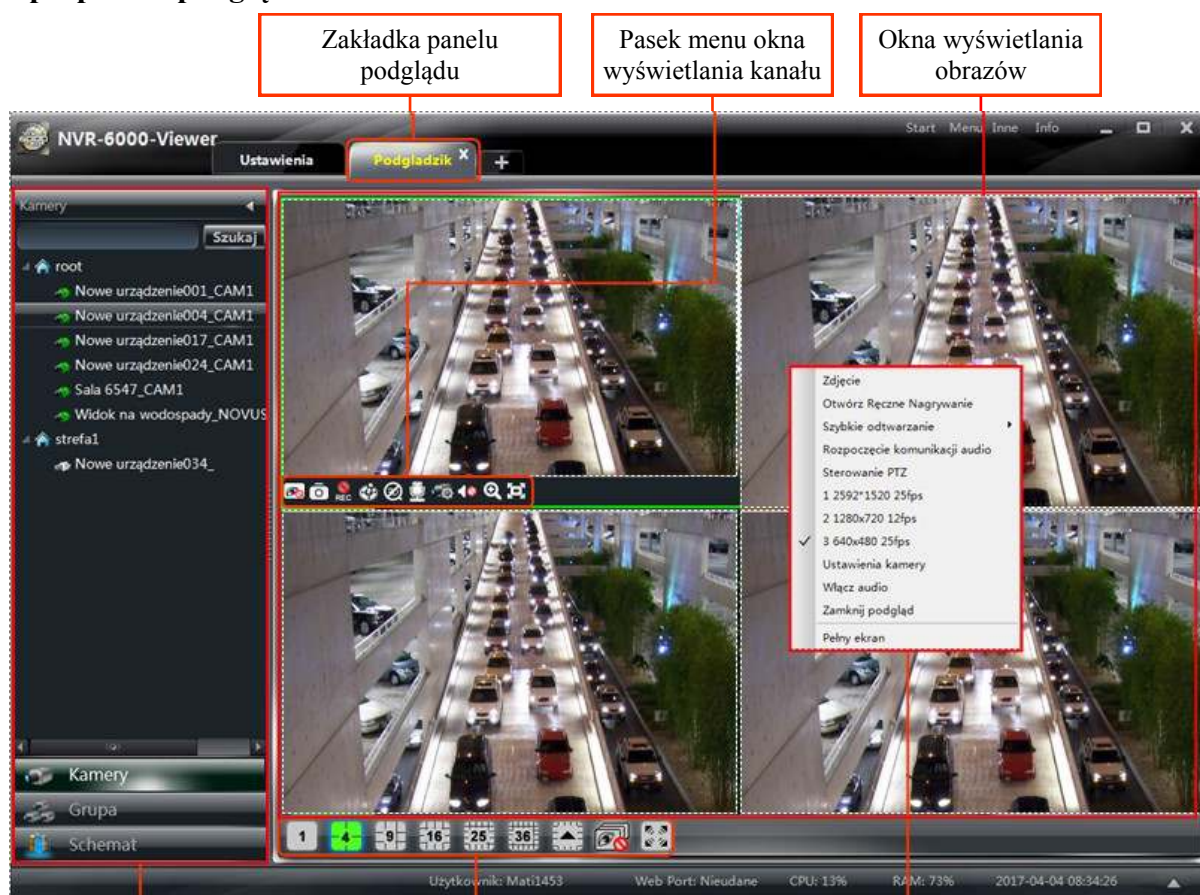

Lista urządzeń

Przyciski ustawienia podziałów

Funkcję dostępne pod prawym przyciskiem myszki

Opis paska menu podziałów



Wybór trybu pełnoekranowego

Wybór podziału ekranu

Wyłączenie wyświetlania obrazów

Opis funkcji paska menu okna wyświetlania

Ikona	Opis	Ikona	Opis
	Zamykanie podglądu kamery		Zapis wyświetlanego obrazu do pliku jpg
	Włączenie/wyłączenie nagrywania		Wyświetla panel sterowania PTZ
	Włączenie/wyłączenie rozmowy		Wyświetla panel konfiguracji kamery
	Włączenie/wyłączenie audio		Cyfrowy zoom
	Dopasowanie do rozmiarów okna		

PODGLĄD OBRAZU W TRYBIE NA ŻYWO

5.2. Ustawianie wyświetlania kanałów w panelu podglądu

W celu wyświetlenia obrazu z wybranej kamery należy przeciągnąć ją z listy kamer umieszczonej po lewej stronie do wybranego okna lub kliknąć dwa razy na wybranej kamerze a obraz niej zostanie wyświetlony w aktywnym oknie podglądu. Można także przeciągnąć obraz kamery z okna do okna.



Wyboru liczby kanałów w podziale ekranu wyświetlania dokonuje się w pasku u dołu okna. Niestandardowe podziały dostępne są pod przyciskiem .

Każdemu z podziałów można przypisać dowolny rozkład wyświetlania kanałów.

Po najechnaniu na obraz z kamery i naciśnięciu prawego przycisku ukazuje się następujące menu :

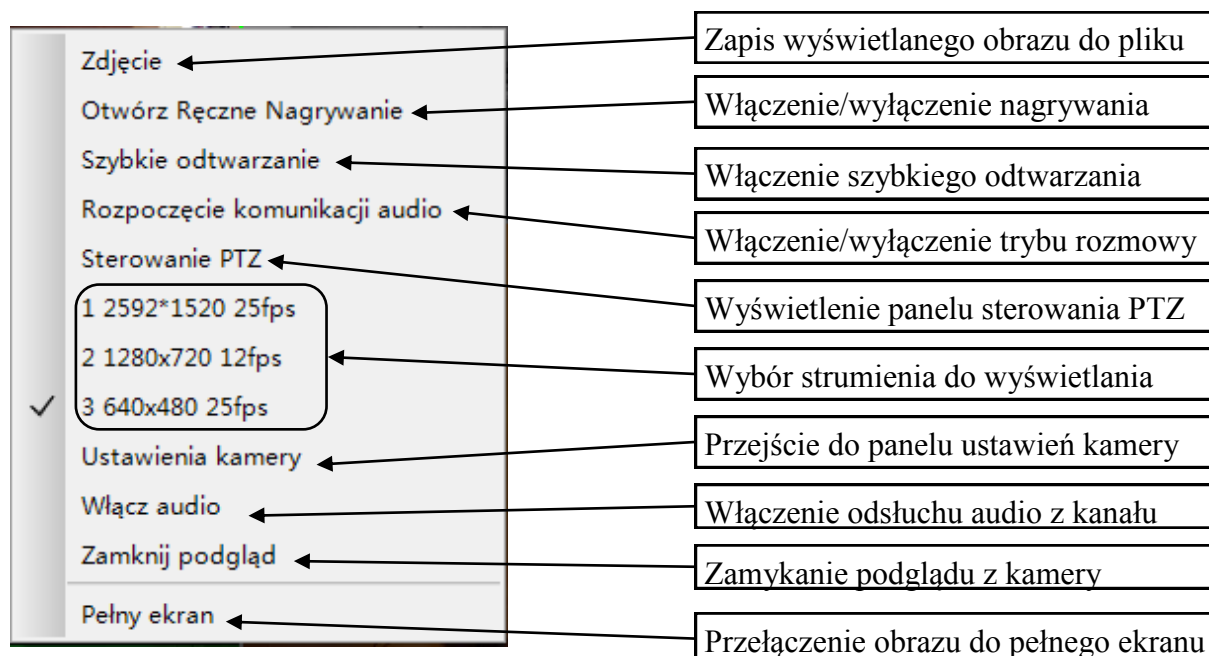

PODGLĄD OBRAZU W TRYBIE NA ŻYWO

Wybór strumienia do wyświetlania zależy od ustawień rejestratora. Modyfikacji tych ustawień dla kanału można dokonać wybierając *Ustawienia kamery* z menu dostępnego pod prawym przyciskiem lub klikając ikonę  w oknie wyświetlania kanału.

Do zamknięcia podglądu z kamery należy wybrać ikonę  lub wybrać *Zamknij podgląd* w menu dostępnym pod prawym przyciskiem myszki.

Do zamknięcia obrazów ze wszystkich kamer służy ikona  umieszczona obok ikon wyboru podziału okna głównego

5.3. Ustawienia odsłuchu audio dla kanału.

W celu odsłuchiwania audio z danego kanału należy wybrać *Włącz audio* z menu dostępnego pod prawym przyciskiem lub nacisnąć przycisk  w oknie widoku kanału.

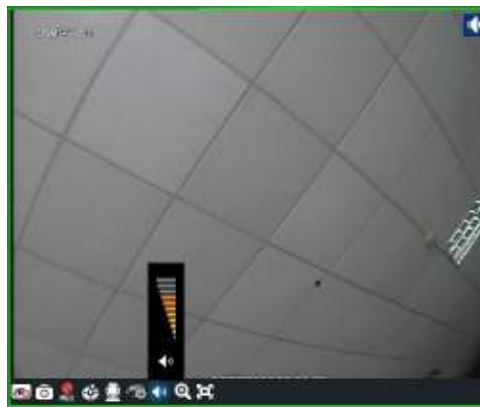

Wyłączenie osłuchu audio dostępne jest z menu prawego przycisku pozycja *Wyłącz audio*.



UWAGA :

Odsłuchiwanie audio pozwala odsłuchiwać tylko jeden kanał jednocześnie. Jeśli zostanie w czasie odtwarzania uruchomione odtwarzanie z innego kanału bieżące odtwarzanie zostanie zatrzymane. Odsłuch audio jest możliwy tylko dla kanałów w których rejestrator obsługuje zapis dźwięku.

5.4. Uruchomienie dwustronnej komunikacji audio.

Wybranie *Rozpoczęcie komunikacji audio* z menu dostępnego pod prawym przyciskiem myszki pozwala na rozpoczęcie przesyłania dźwięku z wejścia mikrofonowego komputera na którym działa NVR-6000-Viewer do wyjścia audio rejestratora i jednoczesny odsłuch z pierwszego wejścia audio w rejestratorze.

5.5. Cyfrowe powiększenie obrazu.

Wybranie ikony  w oknie podglądu kanału uruchamia cyfrowe powiększenie obrazu. W prawym górnym rogu wyświetlona zostanie wartość powiększenia. Maksymalna wartość powiększenia to 16. Przytrzymanie wciśniętego lewego przycisku myszki na powiększonym obrazie pozwala przesuwać powiększenie myszką w wybrane obszary obrazu. Ponowny powrót do widoku bez powiększenia dostępny jest pod ikoną .

5.6. Zapis obrazu do pliku jpg.

Naciśnięcie ikony  lub wybranie z menu dostępnego pod prawym przyciskiem *Zdjęcie* uruchamia zapisywanie sekwencji obrazów z wybranej kamery do plików jpg. Pojawi się wówczas okno z informacją o miejscu zapisu plików. Ilość tworzonych plików można ustawić w panelu *Inne ustawienia* zakładka *Wybierz domyślną liczbę zdjęć w serii*.







UWAGA : *Funkcja zapisu obrazu do pliku dostępna jest tylko w podglądzie obrazu na żywo i odtwarzaniu nagrań.*

PODGLĄD OBRAZU W TRYBIE NA ŻYWO

5.7. Sterowanie PTZ w wyświetlanym obrazie

Panel sterowania PTZ uruchamia po naciśnięciu  ikony w oknie podglądu kanału lub wybraniu pozycji *Sterowanie PTZ* z menu prawego przycisku.

Do sterowania kamerą służą.

- strzałki pozwalają na wybór kierunku obrotu kamery
- przyciski   pozwalają na sterowanie zoom-em, przysłoną i ostrością
- wybranie presetu i naciśnięcie przycisku  lub dwukrotne kliknięcie na presecie powoduje jego wybranie
- wybranie przycisku  otwiera listę patroli. Należy wybrać patrol z listy i nacisnąć przycisk  aby go uruchomić. Zatrzymanie patrolu jest możliwe po naciśnięciu przycisku 

Panel PTZ ma także możliwość uruchamiania takich funkcji PTZ jak : wybór trasy, skanowanie, uruchomienie wycieraczki, uruchamianie oświetlenia.

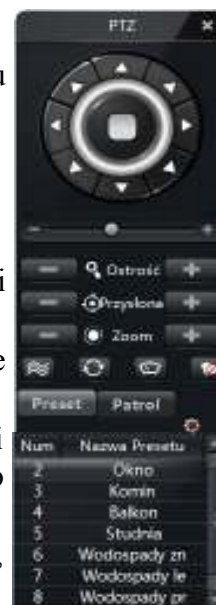



5.8. Ustawienia paneli wyświetlania

Program NVR-6000-Viewer pozwala na utworzenie 20 paneli podglądu na żywo oraz jeden panel odtwarzania, mogą być one wyświetlane jako niezależne okna na kliku monitorach (jeśli konfiguracja komputera obsługuje wyświetlanie na wielu monitorach).

Aby stworzyć nowy panel podglądu należy nacisnąć przycisk . W celu wyświetlenia podglądu w niezależnym oknie przeciągnij zakładkę panelu z głównego okna wyświetlania lub kliknij prawym przyciskiem myszki na zakładce panelu i wybierz Otwórz w nowym oknie.



Nowe okno może być wyświetlone na dowolnym ekranie komputera. Aby ponownie umieścić okno podglądu w głównym oknie programu NVR-6000-Viewer należy wybrać  przycisk i w menu wybrać *Dodaj okno do zakładek okna głównego*.

Po ustawieniu wybranej konfiguracji okien podglądu należy zapisać podglądy aby podczas następnego uruchamiania programu zostały one automatycznie uruchomione. W celu zapisania podglądu należy kliknąć prawym przyciskiem myszy na zakładce podglądu lub otworzyć menu przyciskiem  i wybrać pozycję *Zapisz podgląd*. W otwartym oknie należy podać nazwę podglądu i zapisać nazwę przyciskiem *OK*.

PODGLĄD OBRAZU W TRYBIE NA ŻYWO

5.9. Wyświetlanie sekwencji grup kamer



Grupy kamer mogą zostać wyświetlone w sekwencji (rozdział X.X opisuje tworzenie grup kamer).

Aby rozpocząć wyświetlanie sekwencji należy wybrać zakładkę  Grupa z dołu listy urządzeń.

Następnie w oknie z lewej strony pojawią się dostępne grupy kamer oznaczone ikoną . W celu wyświetlenia sekwencji z grup kamer należy przeciągnąć wybraną grupę kamer do wybranego okna podziału.

W wybranym oknie zostaną wyświetlone obrazy z kamer zmieniające się w czasie ustalonym podczas tworzenia grupy.

5.10. Wyświetlanie schematów

Schematy pozwalają na wyświetlanie w sekwencji wszystkich obrazów z grupy lub grup w podzielonym oknie podglądu. (Tworzenie schematów zostało opisane w rozdziale X.X). Aby wyświetlić schematy należy wybrać zakładkę  Schemat. Następnie wybrany schematy oznaczone ikoną  należy przeciągnąć go do okna podziałów. Zostaną wówczas wyświetlone wszystkie kamery z wybranej grupy. Wyświetlany podział zostanie dopasowany do liczby kamer w schemacie. Jeśli w schemacie zdefiniowano więcej niż jedną grupę, kamery z poszczególnych grup zostaną wyświetlone po czasie ustawionym w podczas tworzenia schematu.

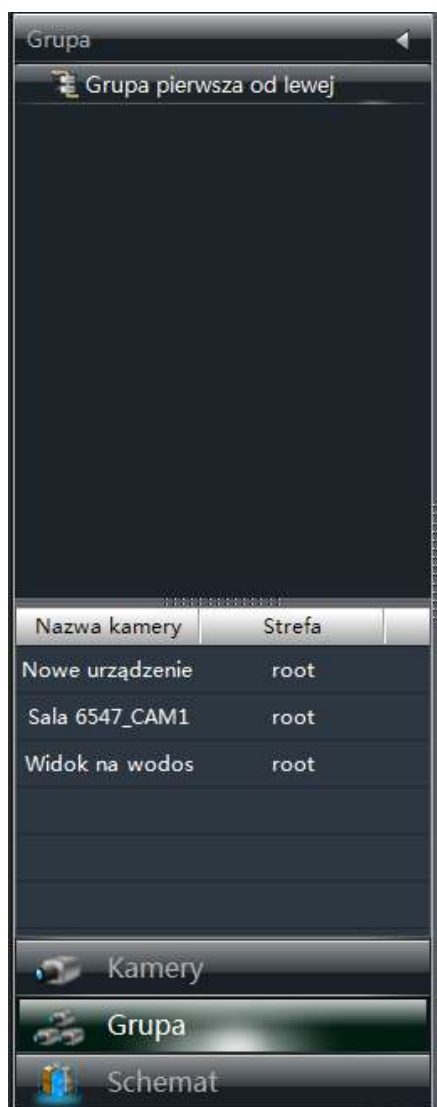

ODTWARZANIE I KOPIOWANIE NAGRAŃ



6. Odtwarzanie i kopiowanie nagrań

6.1. Panel odtwarzania

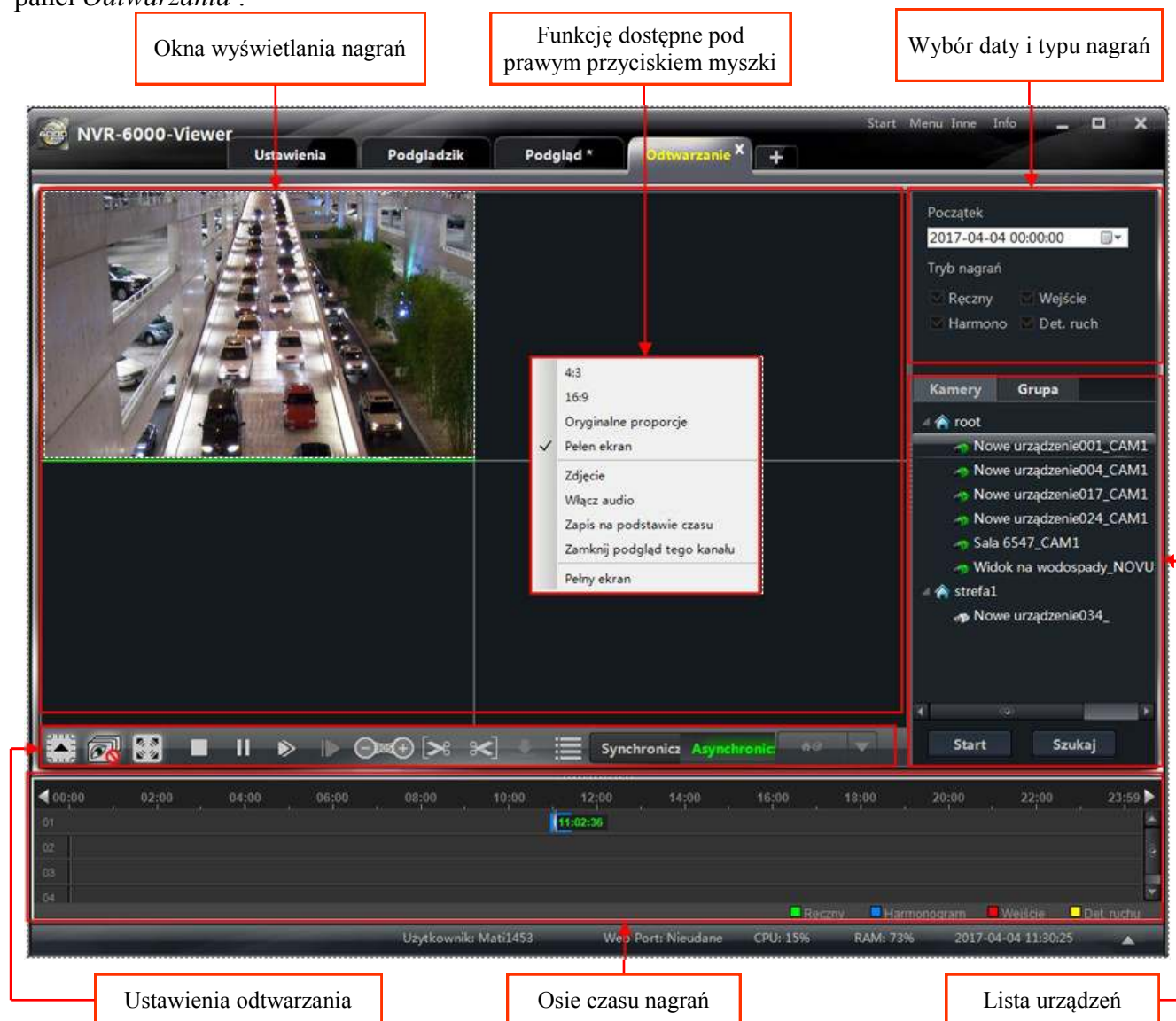









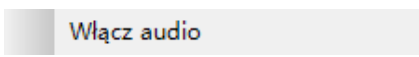

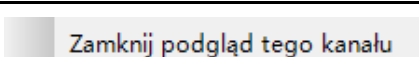
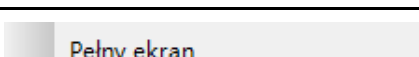



Odtwarzanie nagrań uruchamia się po wybraniu ikony  w panelu *Ustawienia*. Otworzy się panel *Odtwarzania*:

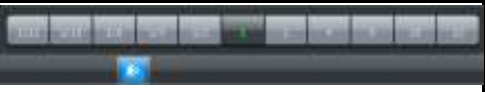

Opis przycisków ustawień odtwarzania

Ikona	Opis
 <ul style="list-style-type: none"> 4:3 16:9 Oryginalne proporcje ✓ Pelen ekran 	Wybór proporcji wyświetlanego obrazu
 Zdjęcie	Zrzut zdjęcia z aktualnie odtwarzanego materiału

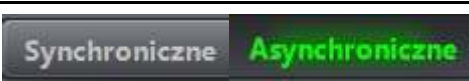
ODTWARZANIE I KOPIOWANIE NAGRAŃ

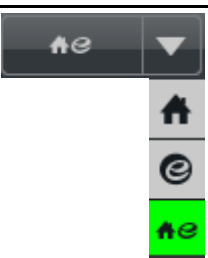
	Włączanie audio
	Zapis na podstawie podanego ręcznie czasu
	Zamknięcie podglądu wybranego kanału
	Przełączenie obrazu wybranego kanału na pełny ekran
	Wybór podziału na 1,4,8,9,10,16,17 kamer
	Zamknięcie odtwarzania dla wszystkich kamer
	Przełączenie w tryb pełnego ekranu
	Uruchomienie odtwarzania
	Pauza
	Stop
	Pasek wyboru prędkości odtwarzania
	Odtwarzanie o jedną klatkę, po wybraniu przycisku 
	Oznaczenie początku kopii nagrania
	Oznaczenie końca kopii nagrania
	Rozpoczęcie zapisku kopii nagrania
	Lista zdarzeń alarmowych
	Synchronizacja odtwarzania nagrań, po wybraniu przycisku 
	Miejsce wyszukiwania nagrań: -lokalny -urządzenie -wszystko

ODTWARZANIE I KOPIOWANIE NAGRAŃ

6.2. Odtwarzanie

Aby rozpocząć odtwarzanie należy wybrać datę i zaznaczyć typ nagrań w prawym górnym rogu, a następnie wybrać kanały z listy urządzeń po prawej stronie panelu i przeciągnąć je do okna odtwarzania. Program rozpocznie odtwarzanie nagrań od najwcześniejszych nagrań z danego dnia.



Naciśnięcie przycisku **Szukaj** pozwala podejrzeć oś czasu nagrania dla kanału.

Na osiach nagrań pojawią się kolorowe oznaczenia określające rodzaj nagrań. Zielony kolor oznacza nagrania w trybie nagrywania ręcznego, niebieski nagrania wyzwolone harmonogramem, żółtym kolorem oznaczone są nagrania detekcji ruchu a czerwonym wyzwolone wejściem alarmowym.

Należy kliknąć w wybranym czasie na pasku aby rozpocząć odtwarzanie. Aby rozciągnąć lub zwęzić oś czasu należy użyć przycisków .

Kliknięcie na osi czasu ustawia czas odtwarzania dla wybranego kanału aby zsynchronizować czas odtwarzania dla wielu kanałów należy zaznaczyć pole wyboru *Synchroniczne*.

6.3. Odtwarzanie od wybranej godziny

W celu ustawienia odtwarzania w określonym czasie należy kliknąć prawym przyciskiem na osi czasu i wybrać *Ustaw pozycję odtwarzania dla kanału.....*. Pokaże się wówczas okno pozwalające precyzyjnie ustawić czas odtwarzania nagrań.

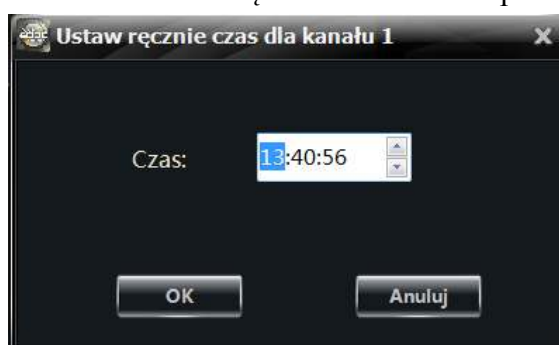
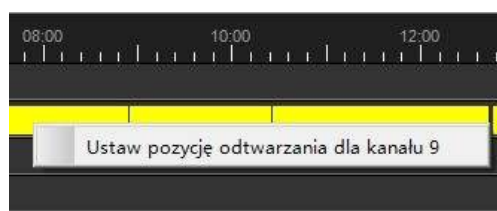

ODTWARZANIE I KOPIOWANIE NAGRAŃ

6.4. Odtwarzanie według listy zdarzeń.



Naciśnij przycisk  aby wyświetlić listę zdarzeń i wybrać nagrania do odtworzenia.

Numer	Początek	Koniec	Zdarzenie	Urządzenie
1	2013-11-07 13:08:02	2013-11-07 13:08:56	Det. ruchu	Urządzenie
2	2013-11-07 13:06:39	2013-11-07 13:07:23	Det. ruchu	Urządzenie
3	2013-11-07 13:02:32	2013-11-07 13:10:29	Harmonogram	Urządzenie
4	2013-11-07 13:02:32	2013-11-07 13:04:47	Det. ruchu	Urządzenie
5	2013-11-07 13:02:29	2013-11-07 13:02:32	Det. ruchu	Urządzenie
6	2013-11-07 13:00:18	2013-11-07 13:02:25	Det. ruchu	Urządzenie
7	2013-11-07 12:57:16	2013-11-07 12:58:00	Det. ruchu	Urządzenie
8	2013-11-07 12:56:16	2013-11-07 12:57:01	Det. ruchu	Urządzenie
9	2013-11-07 12:54:24	2013-11-07 13:02:32	Harmonogram	Urządzenie
10	2013-11-07 12:54:24	2013-11-07 12:55:10	Det. ruchu	Urządzenie
11	2013-11-07 12:54:24	2013-11-07 12:54:24	Det. ruchu	Urządzenie
12	2013-11-07 12:52:24	2013-11-07 12:53:40	Det. ruchu	Urządzenie
13	2013-11-07 12:48:31	2013-11-07 12:49:46	Det. ruchu	Urządzenie
14	2013-11-07 12:46:18	2013-11-07 12:54:24	Harmonogram	Urządzenie
15	2013-11-07 12:40:15	2013-11-07 12:43:22	Det. ruchu	Urządzenie

6.5. Zapis do pliku jpg podczas odtwarzania.

Naciśnij przycisk  lub wybierz *Zdjęcie* z menu dostępnego po kliknięciu prawym przyciskiem mysz na odtwarzanym obrazie aby zapisać obraz do pliku jpg.

6.6. Zaznaczanie materiału do skopiowania w czasie odtwarzania.

W czasie odtwarzania nagrań można zaznaczyć interesujący nas fragment nagrania aby zapisać go do pliku .avi lub .dat. Aby zaznaczyć początek interesującego nas fragmentu podczas odtwarzania naciśnij przycisk , do zaznaczenia końca interesującego nas fragmentu należy użyć przycisku . Po zaznaczeniu początku i końca nagrania uaktywnia się przycisk , którego naciśnięcie pozwala wybrać ścieżkę zapisu pliku (domyślnie c:\backup) i rozpocząć proces kopiowania.



ODTWARZANIE I KOPIOWANIE NAGRAŃ

6.7. Tworzenie kopii nagrań z określonego czasu

Aby wybrać nagrania do skopiowania podając określony zakres czasu należy wybrać *Tworzenie kopii zapasowych* z panelu *Ustawienia* lub wybrać z menu dostępnego po naciśnięciu prawego przycisku myszki na odtwarzanym ekranie *Zapis na podstawie czasu*.

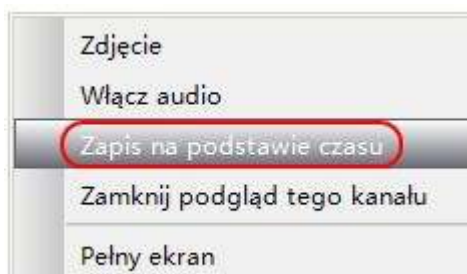

Otwiera to okno zapisu na podstawie czasu. Po lewej stronie znajduje się drzewo urządzeń z których można zapisać nagrania. Po prawej stronie należy wybrać czas początku i końca nagrań. Pola wyboru pozwalają na filtrowanie typu nagrań. Kolor zielony oznacza nagrywanie ręczne, kolor żółty to nagrania detekcji ruchu, kolor niebieski nagrania pochodzące z harmonogramu, kolor czerwony to nagrania wyzwolone wejściem alarmowym.

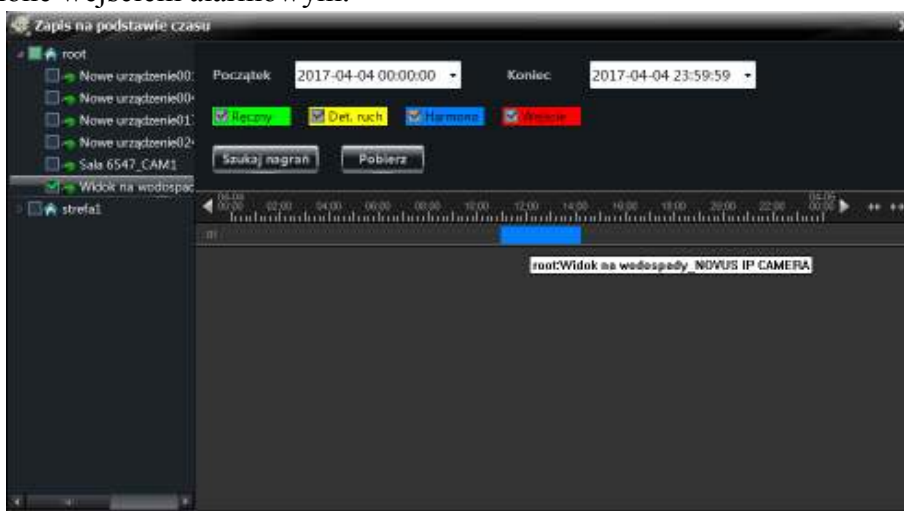

Aby sprawdzić obecność nagrań dla wybranych kamer należy nacisnąć przycisk *Szukaj nagrań*. Pojawi się wówczas oś czasu z kolorami oznaczającymi typ nagrań. Aby skopiować wybrany fragment należy kliknąć przycisk *Pobierz*. Pojawi się okno pozwalające wybrać miejsce zapisu nagrań (domyślnie C:\backup).



Po wybraniu formatu pliku oraz przycisku *OK* rozpocznie się proces kopiowania.

ODTWARZANIE I KOPIOWANIE NAGRAŃ

Po pomyślnym zakończeniu kopiowania pokaże się okno informujące o nazwie pliku z zapisanym materiałem. Okno automatycznie zamknie się po kilku sekundach jeśli nie zostanie wybrane kliknięciem myszki.



6.8. Tworzenie kopii nagrań na podstawie listy zdarzeń.

NVR-6000-Viewer umożliwia kopiowanie nagrań bezpośrednio z listy zdarzeń w panelu *Odtwarzanie*.

Numer	Początek	Koniec	Zdarzenie	Urządzenie
19	2013-11-06 10:02:19	2013-11-06 10:10:25	Harmonogram	Urządzenie
20	2013-11-06 09:54:11	2013-11-06 10:02:19	Harmonogram	Urządzenie
21	2013-11-06 09:46:02	2013-11-06 09:54:11	Harmonogram	Urządzenie
22	2013-11-06 09:37:53	2013-11-06 09:46:02	Harmonogram	Urządzenie
23	2013-11-06 09:30:33	2013-11-06 09:31:22	Det. n...	Urządzenie
24	2013-11-06 09:29:46	2013-11-06 09:37:53	Harmonogram	Urządzenie
25	2013-11-06 09:21:38	2013-11-06 09:29:46	Harmonogram	Urządzenie
26	2013-11-06 09:13:31	2013-11-06 09:21:38	Harmonogram	Urządzenie
27	2013-11-06 09:05:24	2013-11-06 09:13:31	Harmonogram	Urządzenie
28	2013-11-06 08:57:16	2013-11-06 09:05:24	Harmonogram	Urządzenie
29	2013-11-06 08:49:08	2013-11-06 08:57:16	Harmonogram	Urządzenie
30	2013-11-06 08:41:00	2013-11-06 08:49:08	Harmonogram	Urządzenie
31	2013-11-06 08:32:54	2013-11-06 08:41:00	Harmonogram	Urządzenie
32	2013-11-06 08:24:46	2013-11-06 08:32:54	Harmonogram	Urządzenie
33	2013-11-06 08:16:37	2013-11-06 08:24:46	Harmonogram	Urządzenie

Kliknięcie przycisku  otwiera listę zdarzeń. Aby skopiować nagrania należy wybrać *Pobierz* po kliknięciu prawym przyciskiem myszki na wybrane zdarzenie. Pojawi się okno pozwalające wybrać miejsce zapisu nagrań (domyślnie C:\backup).



Po wybraniu formatu pliku oraz przycisku *OK* rozpocznie się proces kopiowania.

Po pomyślnym zakończeniu kopiowania pokaże się okno informujące o nazwie pliku z zapisanym materiałem. Okno automatycznie zamknie się po kilku sekundach jeśli nie zostanie wybrane kliknięciem myszki.

ODTWARZANIE I KOPIOWANIE NAGRAŃ

6.9. Uruchamianie audio podczas odtwarzania nagrań.

Odtwarzanie audio jest możliwe po kliknięciu prawym przyciskiem myszki na odtwarzanym obrazie i wybraniu opcji *Włącz audio*. Należy sprawdzić czy rejestrator ma możliwość nagrywania audio dla wybranego kanału.



6.10 Odtwarzanie zsynchronizowane

Aby odtworzyć nagrania bez limitu odtwarzanych kanałów należy wybrać *Synchroniczne* w dolnym panelu. Umożliwia on odtworzenie do 25 kanałów. Podczas odtwarzania nagrania są zsynchronizowane w czasie.



ZARZĄDZANIE ALARMAMI

7. Zarządzanie alarmami

Zarządzanie alarmami jest dostępne po uruchomieniu *Zarządzanie alarmami* w panelu *Ustawienia*.

Pozwala na ustawienie uruchomienia nagrywania, podglądu kanałów czy sygnału dźwiękowego uruchomionego przez wyzwolenie wejścia alarmowego.

Otwiera się panel wyświetlający listę wejść alarmowych z dodanych do systemu urządzeń.

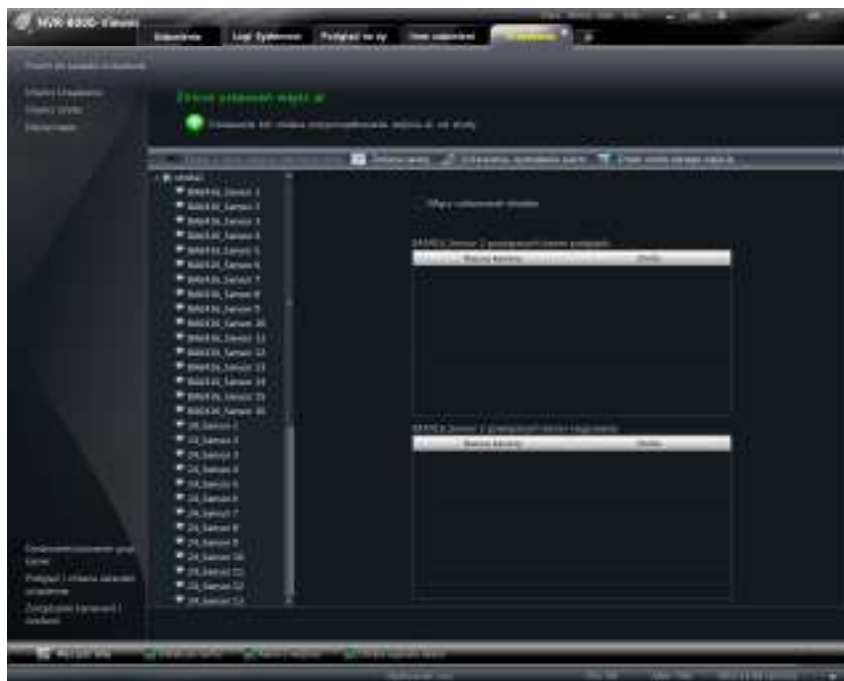

Lista wejść alarmowych wyświetla wejścia alarmowe przypisane do strefy.

7.1. Dodawanie lub usuwanie wejść alarmowych do strefy

Przycisk  **Dodaj / usuń wejście alarmowe stref** uaktywnia się po zaznaczeniu strefy. Jego naciśnięcie otwiera panel pozwalający przenosić sensory z/do wybranej strefy przyciskami  



ZARZĄDZANIE ALARMAMI

7.2. Zmiana nazwy wejścia alarmowego

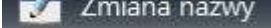
Do zmiany nazwy wejścia alarmowego służy przycisk  po jego kliknięciu pojawi się okno pozwalające edytować nazwę wejścia. Kliknięcie *OK* zapisuje zmiany.

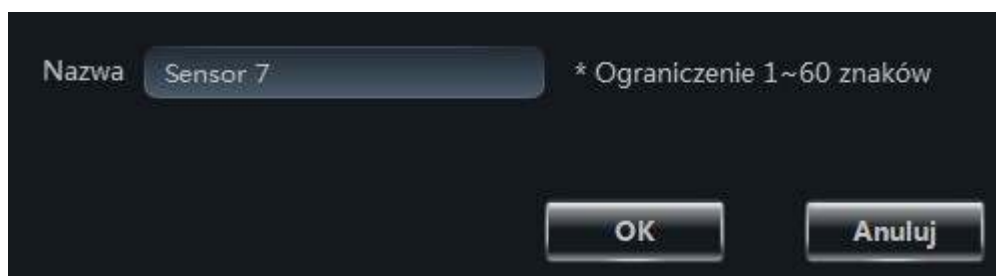

7.3. Zmiana przypisania wejścia do strefy

Przycisk  pozwala zmienić przyporządkowanie wybranego wejścia alarmowego. W rozwijanym polu wyboru istnieją możliwości wyboru strefy lub utworzenie nowej strefy po kliknięciu *Utwórz nową strefę*. Aby dokonać zatwierdzenia wyboru strefy należy wybrać przycisk *OK*.

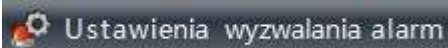

7.4. Ustawienia reakcji programu na wyzwolenie alarmu.

Naciśnięciu przycisku  pozwala na ustawienie wywołania podglądu ekranu alarmowego lub nagrywania. Zaznaczenie pola wyboru *Włącz odtwarzanie dźwięku* spowoduje uruchomienie sygnału dźwiękowego po uruchomieniu alarmu sensora. W panelu tym można również dodać kamery które wyświetlą się w oknie podglądu alarmowego oraz kamery które rozpoczną nagrywanie. Aby dodać kamery należy wybrać przycisk *Dodaj kamerę do podglądu*.

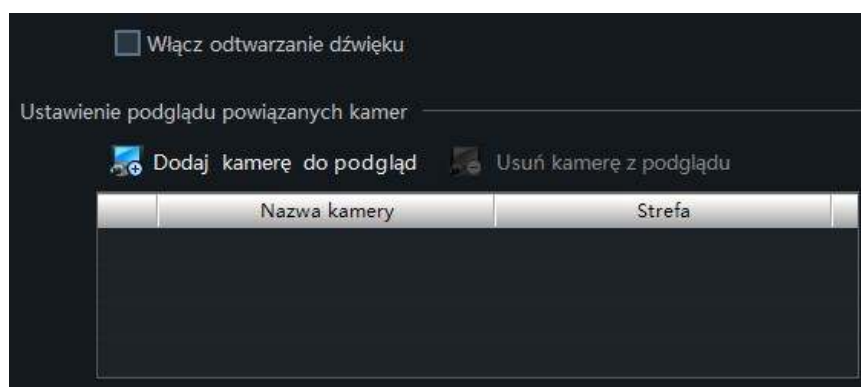

ZARZĄDZANIE ALARMAMI

W celu uruchomienia nagrywania powiązanego z wyzwoleniem wybranego wyjścia alarmowego należy wybrać przycisk *Dodaj kamerę do nagrywania*.



Aby usunąć powiązanie kamery z wejściem alarmowym należy zaznaczyć ją w oknie i kliknąć przycisk *Usuń kamerę z nagrywania*.

MAPY

8. Mapy

8.1. Opis panelu tworzenia mapy

Aby uruchomić edycję mapy alarmowej należy wybrać przycisk *Edytuj mapę* w panelu *Ustawienia*.

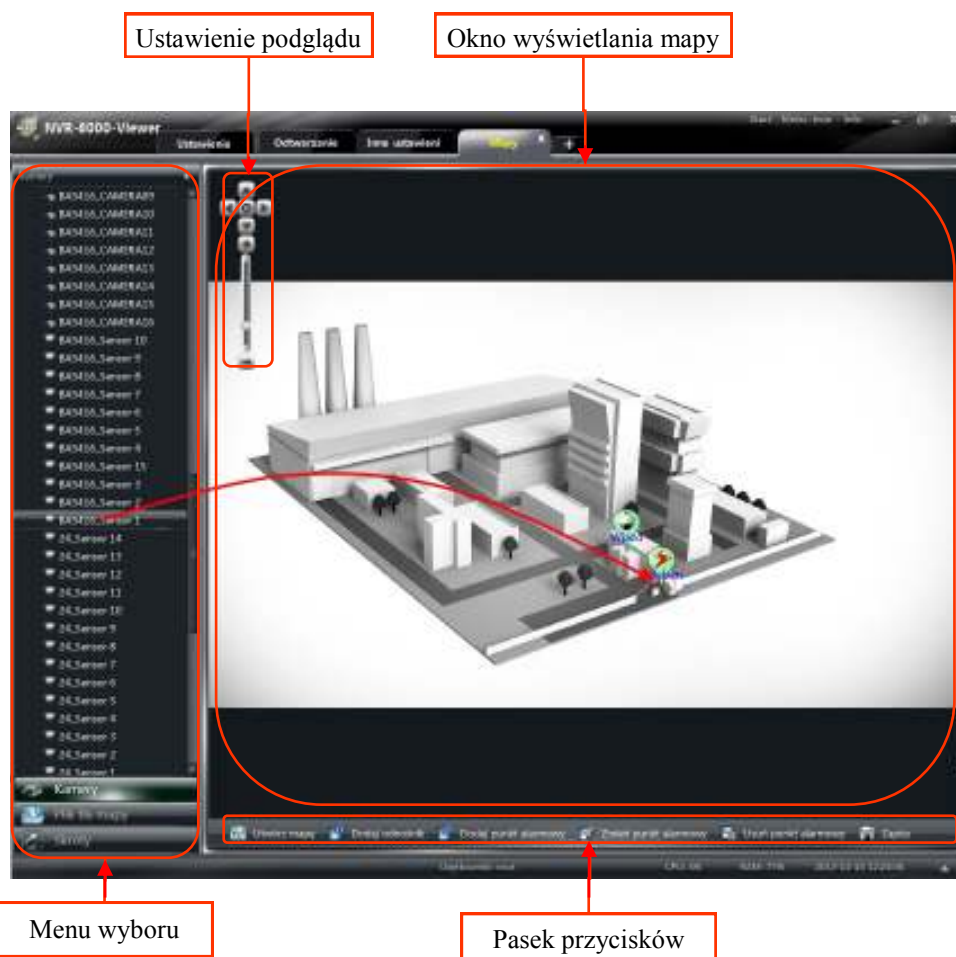

Opis przycisków

Ikona	Opis
Utwórz mapę	Uruchomienie panelu tworzenia nowej mapy
Dodaj odnośnik	Uruchomienie panelu tworzenia odnośnika
Dodaj punkt alarmowy	Uruchomienie panelu tworzenia punktu alarmowego
Zmień punkt alarmowy	Uruchomienie panelu edycji danych punktu alarmowego
Zmień odnośnik	Uruchomienie panelu edycji danych odnośnika
Usuń punkt alarmowy	Usunięcie punktu alarmowego/odnośnika
Zapisz	Zapisanie zmian dokonanych na mapie

8.2. Utworzenie mapy

W celu stworzenia nowej mapy należy wybrać *Utwórz mapę* w panelu *Ustawienia* lub kliknąć przycisk *Utwórz mapę* w panelu edycji mapy.

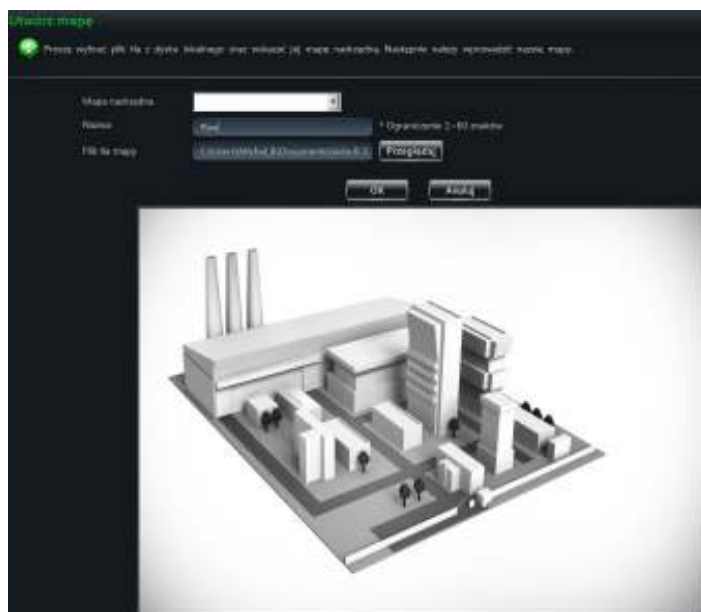

Pod przyciskiem *Przejrzyj* możemy wybrać plik graficzny (w formatach. JPG, BMP, PNG), który będzie użyty jako tło mapy. Należy wprowadzić nazwę mapy w polu *Nazwa* oraz wybrać mapę nadrzędną do mapy w polu *Mapa nadrzędna*. Przycisk *OK* zapisuje wybór mapy.

8.3. Tworzenie punktów alarmowych

Aby stworzyć punkty alarmowe z kamery lub wejścia alarmowego należy przeciągnąć je w wybrane miejsce mapy z drzewa urządzeń z lewej strony panelu (zakładka *Kamery*).

Po przeciągnięciu punktu pojawi się okno pozwalające na zmianę nazwy punktu alarmowego, zmianę wyświetlanej ikony oraz koloru tekstu wyświetlanego dla punktu.



Wybór przycisku *OK* zapisuje zmiany i umieszcza punkt na mapie.

MAPY

Drugim sposobem utworzenia punktu jest naciśnięcie ikony *Dodaj punkt alarmowy* z paska przycisków.

Otwiera ona okno pozwalające na dodanie do mapy wielu punktów na raz poprzez zaznaczenie ich w drzewie urządzeń. Kliknięcie przycisku *OK* powoduje umieszczenie wybranych punktów na mapie.



8.4. Tworzenie odnośników

Aby dodać odnośnik pozwalający przełączyć się do innej mapy należy wybrać przycisk *Dodaj odnośnik* z paska przycisków.

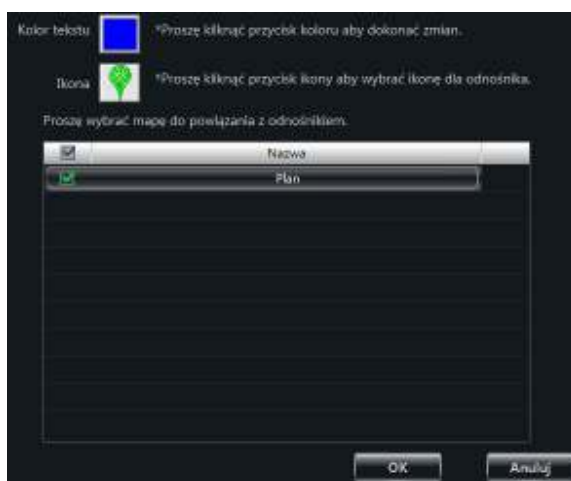

Otworzy się panel pozwalający wybrać mapę do która zostanie wyświetlona po kliknięciu na mapie odnośnika. Po kliknięciu przycisku *OK* na mapie pojawi się ikona odnośnika.

8.5. Edycja lub usuwanie punktów alarmowych i odnośników

Usunięcie lub edycja przycisku alarmowego możliwe jest po naciśnięciu prawego przycisku myszki na punkcie alarmowym lub odnośniku.

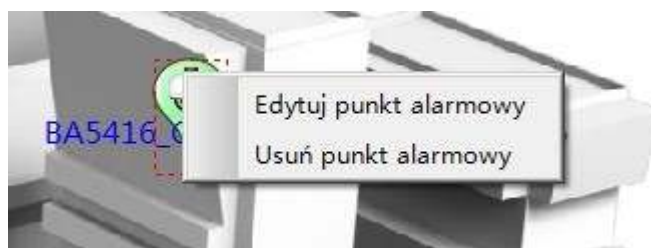

Innym sposobem edycji utworzonych punktów jest wybranie punktu na mapie i kliknięcie na ikonie *Zmień punkt alarmowy* lub *Zmień odnośnik*. Otwiera się wówczas panel pozwalający na edycję punktu.

8.6. Przełączanie się między mapami w trybie edycji

Do przełączania się między widokami map należy wybrać przycisk  **Plik tła mapy** z lewego dolnego rogu panelu. W zakładce z lewej strony pojawi się wtedy drzewo map. Kliknięcie na mapie spowoduje jej wyświetlenie.

Do przełączania się między mapami można wykorzystać utworzone na mapie odnośniki. Kliknięcie na odnośnik przenosi nas do wybranej mapy.

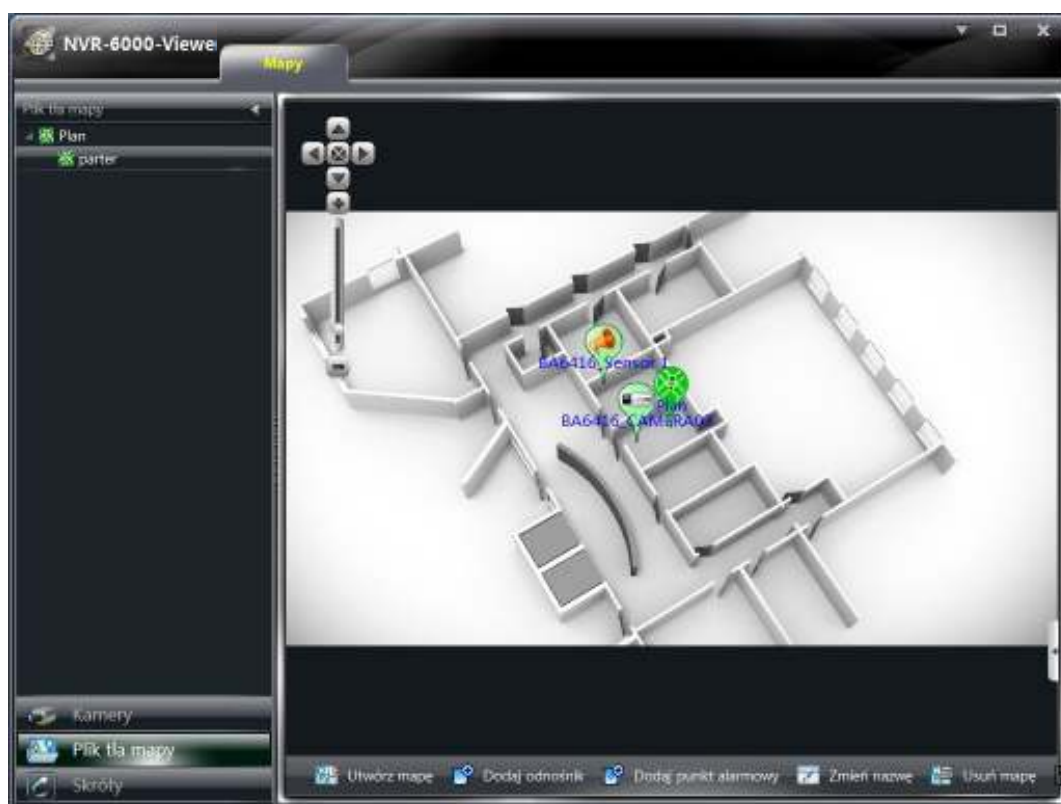

MAPY

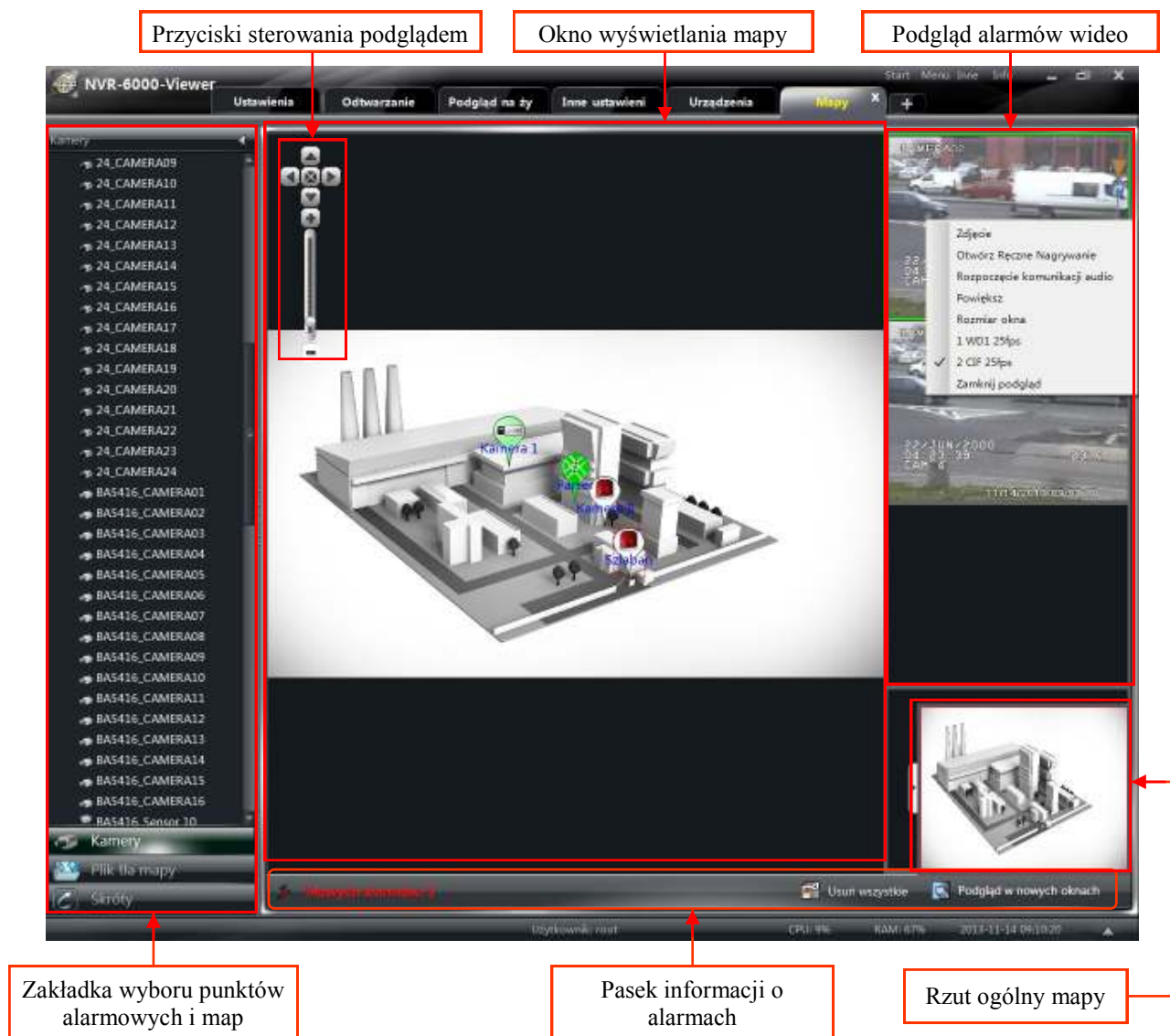

8.7. Opis interfejsu monitoringu za pomocą mapy



8.8. Przelączenie się do monitoringu za pomocą mapy

Aby uruchomić funkcję podglądu za pomocą mapy należy wybrać *Monitoring za pomocą mapy* w panelu *Ustawienia*. Aby przełączyć się do trybu monitoringu z trybu edycji można skorzystać z opcji *Monitoring za pomocą mapy* z zakładki  dostępnej w prawym dolnym rogu panelu.

8.9. Obsługa alarmów

Monitoring za pomocą mapy pozwala na wizualizację alarmów detekcji ruchu i wyzwolenia wejść alarmowych. Po przyjsciu alarmu punkt alarmowy zmienia ikonę na  a na pasku informacji zacznie pulsować informacja o liczbie nowych alarmów . Jeśli zdarzenie pochodzi z alarmu detekcji ruchu zostanie ono wyświetlone w oknie podglądu wideo. Aby skasować alarm należy najechać kursorem myszki na punkt alarmowy pozostający w alarmie i z menu dostępnego po kliknięciu prawym przyciskiem wybrać *Usuń alarm*. Aby usunąć na raz wszystkie alarmy należy z paska informacyjnego wybrać przycisk  *Usuń wszystkie*.

8.10. Obsługa okien podglądu wideo

Podgląd map może wyświetlać obraz z kamer na dwa sposoby. Domyślnie obraz wyświetlany jest w oknach po prawej stronie. Drugim sposobem jest wyświetlanie podglądu w niezależnych oknach. Ten sposób wyświetlania dostępny jest po kliknięciu w przycisk *Podgląd w nowych oknach* z paska informacyjnego.



Aby powrócić do wyświetlania w oknach z lewej strony alarmu należy wybrać *Widok kafelkowy* z paska informacyjnego.

Obrazy będą pojawiać się w kolejności przychodzenia alarmów. Program wyświetla do 4 obrazów alarmowych. Obrazy z kolejnych alarmów będą czekały w kolejce do wyświetlenia, dopóki aktywne obrazy z alarmów nie zostaną zamknięte, poprzez kliknięcie prawym przyciskiem myszki na obrazie i w wybraniu opcji zamknij podgląd.

Obrazy w oknie podglądu mogą być też wyświetlane przez użytkownika po dwukrotnym kliknięciu na wybranym punkcie alarmowy.

8.11. Włączenie/wyłączenie wyświetlania obrazów z alarmów

Aby wyłączyć automatyczne wyświetlanie obrazu w oknach alarmowych po przyjsciu zdarzenia należy odznaczyć pole *Automatyczne wyskakiwanie okna z podglądem zdarzenia* dostępnego w zakładce *opcja Podgląd ustawień map*.

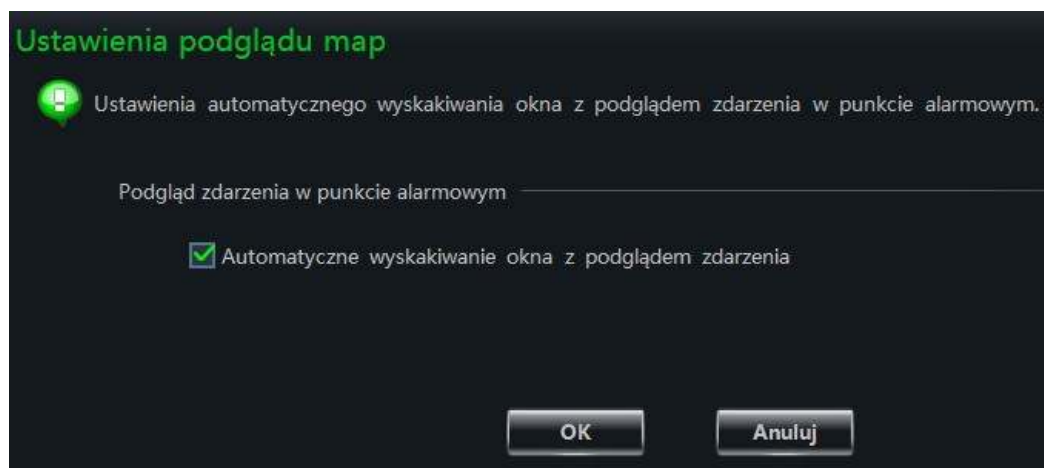

LOGI

9 Logi systemowe

Aby uruchomić panel logów systemowych należy wybrać *Logi Systemowe* w panelu *Ustawienia*.

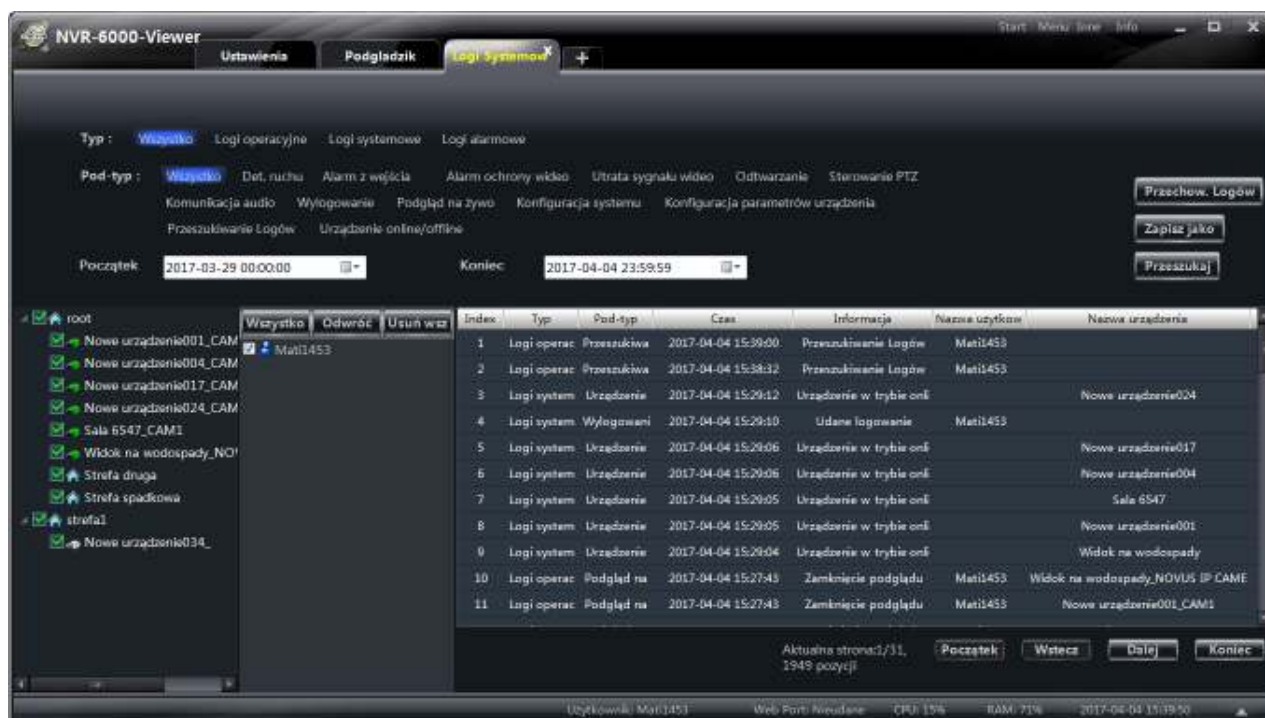

Panel ten pozwala na przeszukiwanie lokalnych logów programu i ich eksportowanie do pliku tekstowego.

Filtrowania informacji możliwe jest poprzez :

- określenie początku i końca interesującego nas przedziału czasu w polach *Początek* i *Koniec*.
- wybór typów i podtypów dla logowanych danych :

- Logi operacyjne - operacje i obsługa wykonywane w programie NVR-6000-Viewer: (Przeszukiwanie logów, Podgląd na żywo, Odtwarzanie, Sterowanie PTZ, Konfiguracja parametrów urządzenia, Konfiguracja systemu, Komunikacja audio)
- Logi systemowe - operację obsługi wykonywane przez podłączone urządzenia : (Logowanie/Wylogowanie, Urządzenia online/offline)
- Logi alarmowe - alarmy z podłączonych urządzeń (Detekcja ruchu, Alarm z ochrony wideo, Utrata sygnału wideo)

- wybór urządzeń w zakładce z lewej strony

- wybór użytkowników

Aby wyszukać logi należy wybrać przycisk *Przeszukaj*. Program wyświetli zebrane dane w formie tabeli podzielonej na strony. Do przeglądania stron służą przyciski *Początek*, *Dalej*, *Wstecz* i *Koniec*.

Przycisk *Zapisz jako* otwiera okno pozwalające na zapisanie wyszukanych informacji do pliku tekstowego.

Przycisk *Przechow. Logów* określa czas przez jaki program będzie przechowywał logi. Do wyboru czasy 7, 15 i 30 dni.

KONTA UŻYTKOWNIKÓW

10. Konta użytkowników

Aby uruchomić panel zarządzania uprawnieniami należy wybrać ikonę  w panelu *Ustawienia*.

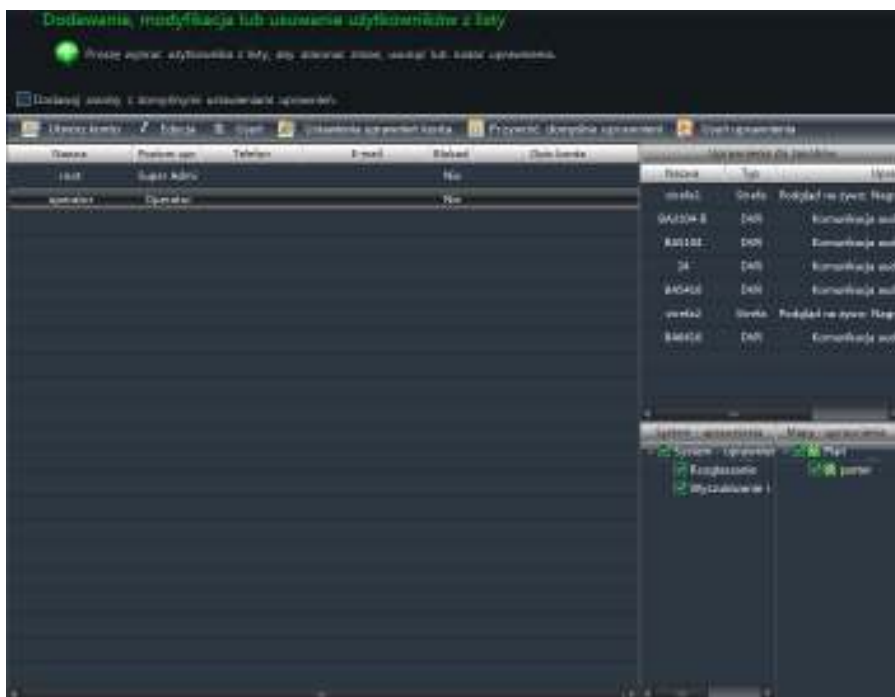

Po pierwszym uruchomieniu programu domyślnie tworzone jest jedno konto super użytkownika. Panel ten pozwala na dodanie kolejnych użytkowników i przydzielenie im praw dostępu.

10.1. Dodawanie uprawnień dla dodawanych urządzeń

Zaznaczenie pola wyboru *Dodawaj zasoby z domyślnymi ustawieniami uprawnień* ustawia automatyczne dodawanie dostępu do wszelkich nowo tworzonych urządzeń.

10.2. Tworzenie konta

Kliknięcie przycisku  uruchamia okno dodawania użytkownika.

Nazwa konta * Ograniczenie 1-50 znaków

Hasło * Ograniczenie do 16 znaków

Potwierdź hasło

Poziom uprawnień Administrator Operator

Uprawnienia początkowe Domyślne Brak

Zablokuj konto

E-mail * Ograniczenie do 60 znaków

Telefon * Ograniczenie do 15 znaków

Opis konta * Ograniczenie do 255 znaków

OK Anuluj

KONTA UŻYTKOWNIKÓW

Należy wprowadzić nazwę użytkownika i hasło dostępu a następnie określić poziom uprawnień. Można podać dodatkowe informacje o adresie E-mail, telefonie czy też informacje opisujące konto.

UWAGA :

- *Użytkownicy z prawami administratora posiadają wszystkie prawa oprócz prawa zarządzania kontami dostępu i uprawnieniami. Użytkownicy z prawami operatora posiadają tylko prawa do rozgłaszania oraz przeszukiwania i eksportów logów.*
- *Jeśli podczas tworzenia konta uprawnienia początkowe zostały ustawione na domyślne konto zostanie utworzone z domyślnymi prawami dostępu.*

10.3. Edycja ustawień konta

Aby edytować konto, należy zaznaczyć je w panelu *Użytkownicy*, kliknięcie przycisku *Edycja* uruchamia panel pozwalający na zmianę nazwy konta, resetowanie hasła użytkownika, zmiana adresu E-mail, telefonu, opisu konta, uprawnień czy nawet blokady konta.

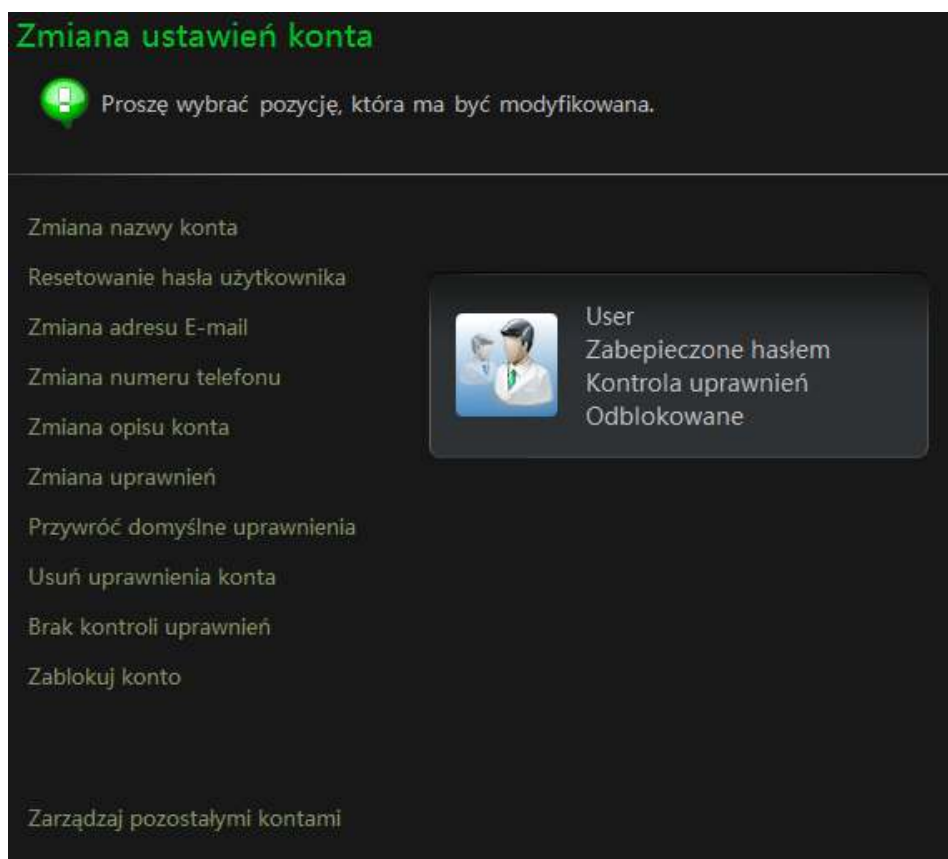

10.4. Usunięcie konta

Aby usunąć konto należy podświetlić je w panelu *Użytkownicy* i wybrać przycisk  **Usuń** . Potwierdzić należy przyciskiem *OK*.

KONTA UŻYTKOWNIKÓW

10.5. Konfiguracja uprawnień użytkowników

Kliknięcie przycisku  włącza panel umożliwiający podgląd i ustawienie praw dostępu dla użytkowników





10.5.1. Konfiguracja praw dostępu do kamer.

Aby skonfigurować dostęp do urządzeń dla użytkownika należy kliknąć przycisk 

Otwiera on panel pozwalający na wybór praw dostępu do kamer. Można przydzielić prawa do następujących czynności poprzez zaznaczenie pól wyboru:

(podgląd na żywo, nagrywanie, sterowanie PTZ, ustawienia kamery, odtwarzanie i kopiowanie materiału)

Aby dodać urządzenia do listy należy kliknąć przycisk , otwiera to się okno pozwalające wybrać wszystkie lub poszczególne urządzenia dla stworzonych stref.

Wybranie przycisku  pozwala na usunięcie praw dostępu do wybranych urządzeń.

10.5.2. Konfiguracja praw dostępu do urządzeń

Kliknięcie przycisku  pozwala na uprawnienie użytkownika do komunikacji audio, ustawień urządzenia i podglądu rejestru zdarzeń z urządzenia.

Nazwa	Typ	Uprawnienia
Nowe urządzenie004	ONVIF	Komunikacja audio; Podgląd rejestru
Sala 6547	ONVIF	Brak
Nowe urządzenie008	ONVIF	Ustawienia urządzenia; Podgląd rejestru
Nowe urządzenie017	ONVIF	Brak
Sala 4132	ONVIF	Komunikacja audio; Ustawienia urządzenia; Podgl
Nowe urządzenie014	NoVus	Komunikacja audio; Ustawienia urządzenia
Nowe urządzenie034	NoVus	Brak
Widok na wodospady	NoVus	Brak
Nowe urządzenie001	ONVIF	Brak
Nowe urządzenie024	ONVIF	Komunikacja audio; Ustawienia urządzenia; Podgl
Nowe urządzenie025	ONVIF	Komunikacja audio; Ustawienia urządzenia; Podgl

KONTA UŻYTKOWNIKÓW

10.5.3. Konfiguracja praw dostępu do map

Wybór przycisku  uruchamia panel pozwalający dodawać/odejmować uprawnienia dostępu do map dla użytkowników.

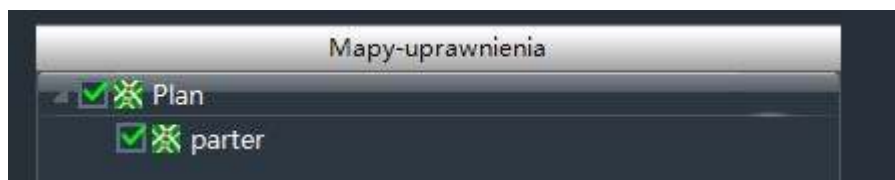

10.5.4. Konfiguracja praw dostępu do ustawień programu

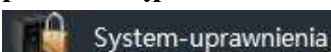
Kliknięcie przycisku  otwiera panel ustawień dostępu do funkcji programu NVR-6000-Viewer.

Dla administratora można ustawić uprawnienia dostępu do :

Rozgłaszania, wyszukiwania i eksportu logów, panelu urządzeń, zarządzania harmonogramami, zarządzania kamerami, panelem grup i schematów, panelu innych ustawień, zarządzanie mapami, zarządzanie alarmami.

Dla użytkownika dostępne jest nadawanie uprawnień do funkcji : rozgłaszania i wyszukiwania oraz eksportu logów lokalnych.

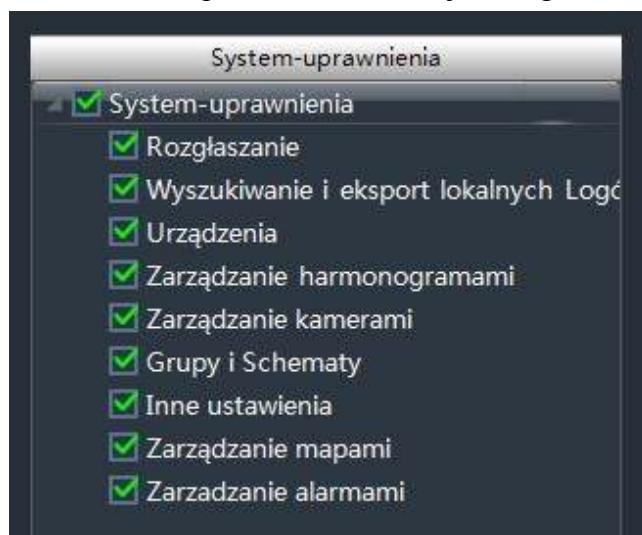

10.5.5. Przywracanie domyślnych uprawnień konta.

Wybranie przycisku  przywraca domyślne uprawnienia dla wybranego konta . Po potwierdzeniu przyciskiem *OK* przywrócone zostaną domyślne uprawnienia.

10.5.6. Usunięcie uprawnień

Wybór przycisku  usuwa wszystkie uprawnienia dla wybranego użytkownika. Po potwierdzeniu przyciskiem *OK* usunięte zostaną jego uprawnienia.

11. Inne ustawienia

Kliknięcie w panelu ustawienia przycisku  otwiera panel ustawień dodatkowych.

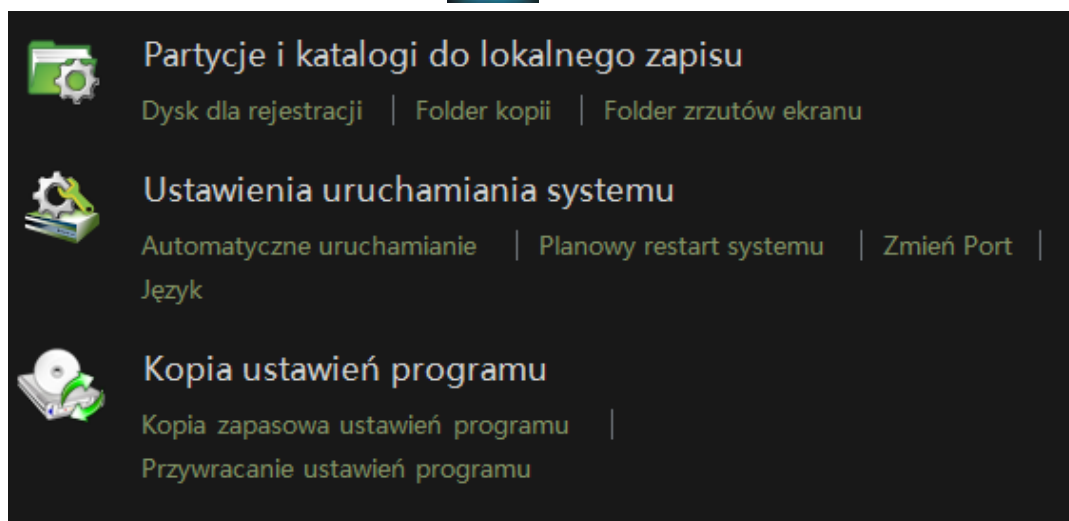

11.1. Ustawienia partycji i katalogów do lokalnego zapisu.

11.1.1. Ustawienia dysków do rejestracji

Kliknięcie pozycji *Dysk dla rejestracji* w panelu *Inne ustawienia* pozwala na wybór dysku, na którym program będzie dokonywał lokalnej rejestracji obrazu.



11.1.2. Ustawienia folderów kopii

Pozycja *Folder kopii* w panelu *Inne ustawienia* pozwala ustawić katalog do którego kopiowany będą nagrania wybrane do stworzenia kopii zapasowej. Przycisk *Otwórz* otwiera okno wyboru katalogu, domyślną ścieżką jest *C:\backup*.

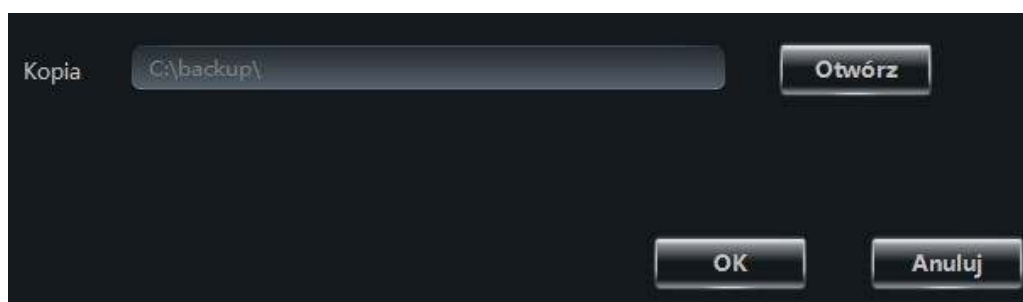

INNE USTAWIENIA

11.1.3. Wybór folderu zrzutów ekranu

Wybór pozycji *Folder zrzutów ekranu* pozwala na ustawienie katalogu w którym będą rejestrowane zrzuty obrazów. Domyślenie jest to ścieżka C:\capture.

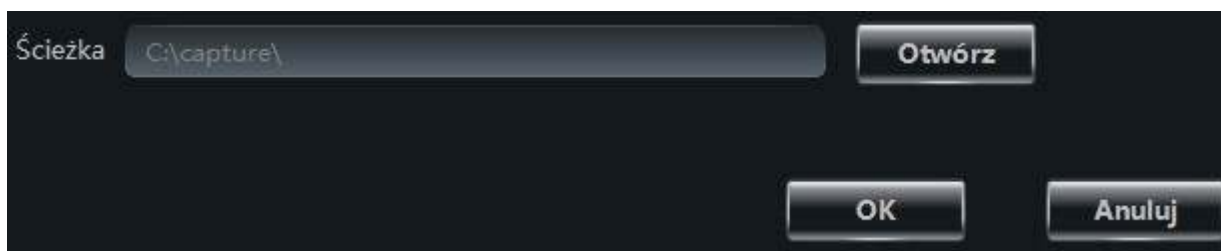

11.2. Ustawienia uruchamiania i restartu systemu

Wybór pozycji *Ustawienia uruchamiania systemu* pozwala ustawić opcję uruchamiania programu i automatycznego restartu systemu.

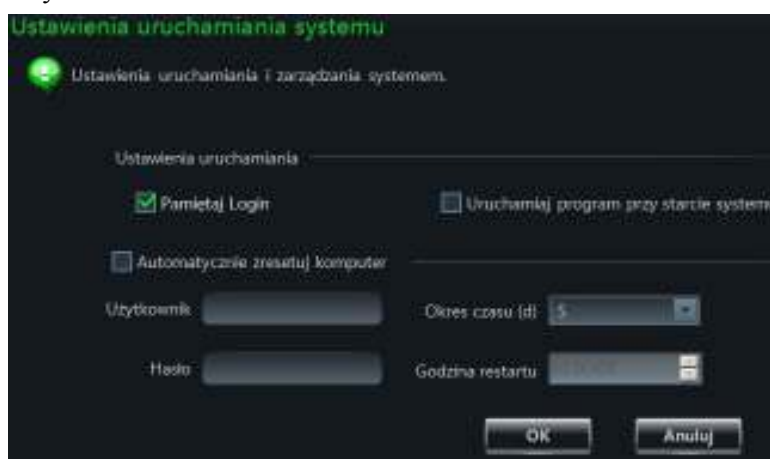

Zaznaczenie pola *Pamiętaj Login* automatycznie loguje użytkownika do programu.

Pole wyboru *Uruchamiaj program przy starcie systemu* ustawia automatyczny start programu po uruchomieniu systemu.

Pole *Automatycznie zresetuj komputer* umożliwia ustawienie automatycznego restartu systemu co określony okres czasu. Należy podać nazwę użytkownika i hasło systemu Windows oraz określić okres czasu i godzinę o której program będzie restartowany.

11.3. Zmiana portów

Wybór pozycji *Zmień port* pozwala ustawić porty programu.

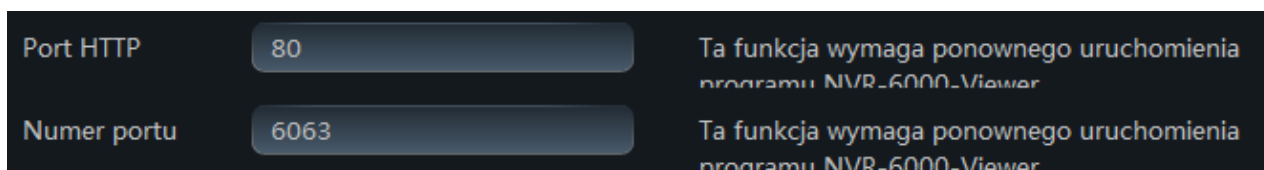

11.4 Zmiana języków

Wybór pozycji *Język* pozwala zmienić język programu.

11.5. Zapisywanie i odtwarzanie ustawień programu

Aby uniknąć konieczności ponownego wprowadzania ustawień po ponownej instalacji lub uaktualnieniu programu NVR-6000-Viewer należy najpierw zapisać ustawienia a następnie zaimportować je w nowej instalacji programu.

Wybranie opcji *Kopia zapasowa ustawień programu* w panelu *Ustawienia* otwiera okno w którym po naciśnięciu przycisku *Otwórz* można określić ścieżkę i nazwę pliku w którym zostaną zapisane ustawienia.

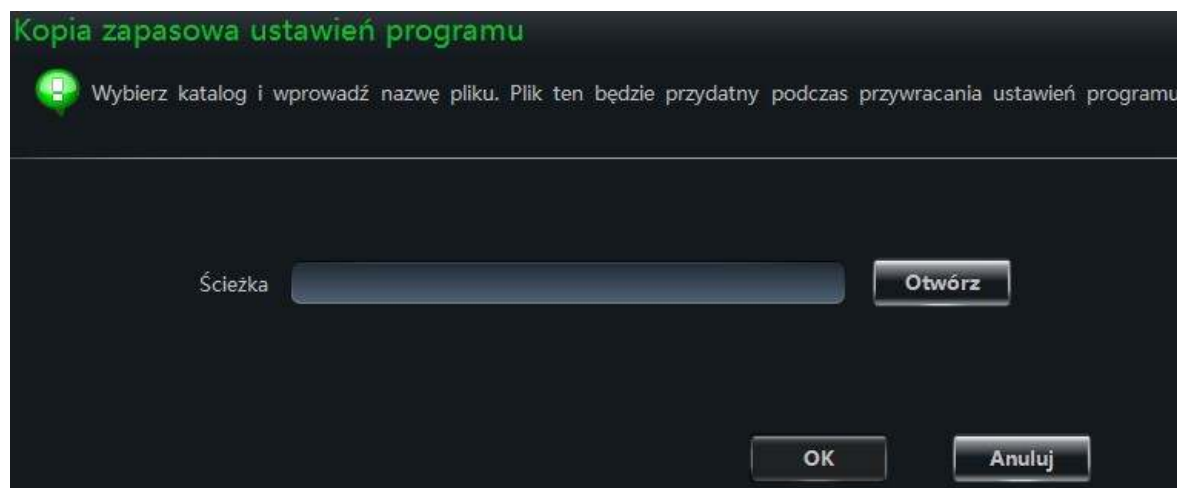

Aby zapisać ustawienia należy wybrać przycisk *OK*.

Przywracanie ustawień jest możliwe po naciśnięciu opcji *Przywracanie ustawień programu*. Naciśnięcie przycisku *Otwórz* pozwala wybrać plik z zapisanymi danymi. Naciśnięcie przycisku *OK* przywraca ustawienia.

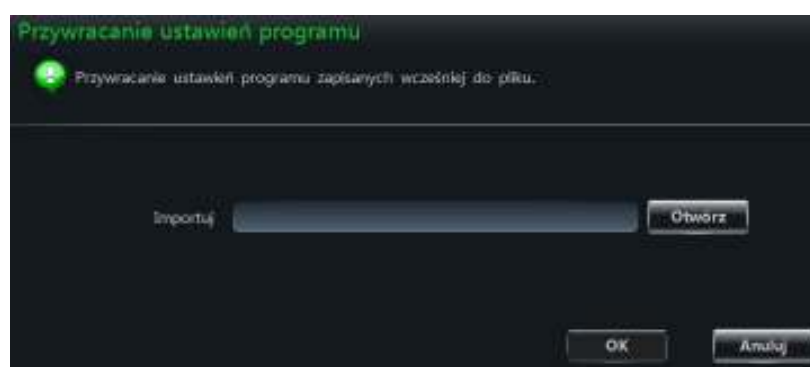

INNE USTAWIENIA

11.6. Ustawienie domyślnej liczby zdjęć w serii.

Wybór opcji *Wybierz domyślną liczbę zdjęć w serii* uruchamia okno w którym można ustawić liczbę zdjęć które będą zapisane po wybraniu zapisu obrazu do pliku.



11.7. Ręczne załączanie wyjść alarmowych

Wybranie pozycji *Ręczne załączanie wyjść alarmowych*, otwiera panel pozwalający na wybór urządzenia w którym będzie można załączyć wyjście alarmowe.

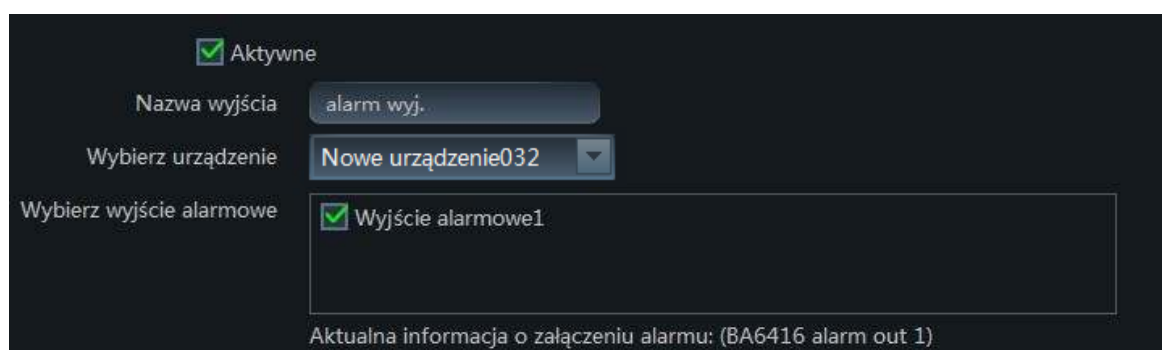

Należy zaznaczyć pole *Aktywne* aby włączyć opcję ręcznego załączania alarmu. Do wybrania urządzenia służy lista rozwijalna *Wybierz urządzenie*. Po wybraniu urządzenia należy zaznaczyć wyjście alarmowe w polu *Wybierz wyjście alarmowe*. Uaktywni się wtedy na pasku z dołu okna przycisk . Po jego naciśnięciu w urządzeniu załączy się wyjście alarmowe.

11.8. Ustawienie wyświetlania wideo

Wybranie opcji *Ustawienia wyświetlanego wideo* otwiera okno w którym można ustawić wyświetlanie tytułu w oknie podglądu wideo i tryb wyświetlania wideo. Jak tytuł można ustawić : brak wyświetlania tytułu, nazwa kamery, nazwa urządzenia i nazwa kamery. Tryb wyświetlania pozwala ustawić cztery tryby :

Oryginalne proporcje— obraz zachowuje oryginalne proporcje w oknie podglądu mogą być wyświetlane czarne pasy jeśli okno nie pasuje do proporcji wyświetlanego obrazu.

Pełny ekran - obraz jest dopasowywany do proporcji rozmiarów okna.

4:3 - obraz jest w proporcjach 4:3

16:9 - obraz jest w proporcjach 16:9

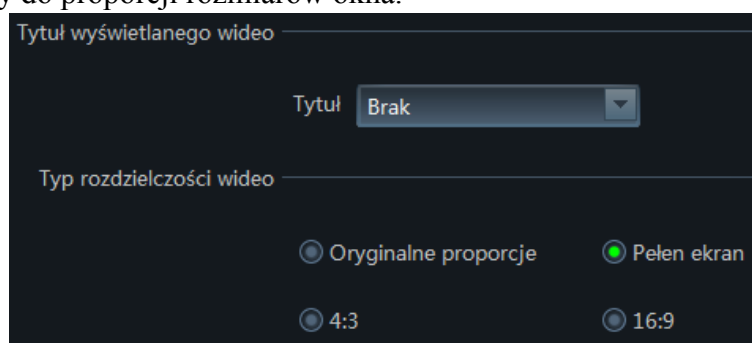

ODZYSKIWANIE HASŁA

12. Odzyskiwanie hasła super użytkownika

Odzyskanie hasła super użytkownika jest możliwe jeżeli przy tworzeniu konta podano odpowiedź na przynajmniej jedno pytanie z listy dostępnej podczas tworzenia konta. Znajomość odpowiedzi na wybrane pytanie będzie konieczna podczas odzyskiwania hasła.

W celu odzyskania hasła super użytkownika należy wcisnąć przycisk *TAK* w oknie, który pojawi się po nieudanej próbie zalogowania się na konto super użytkownika.

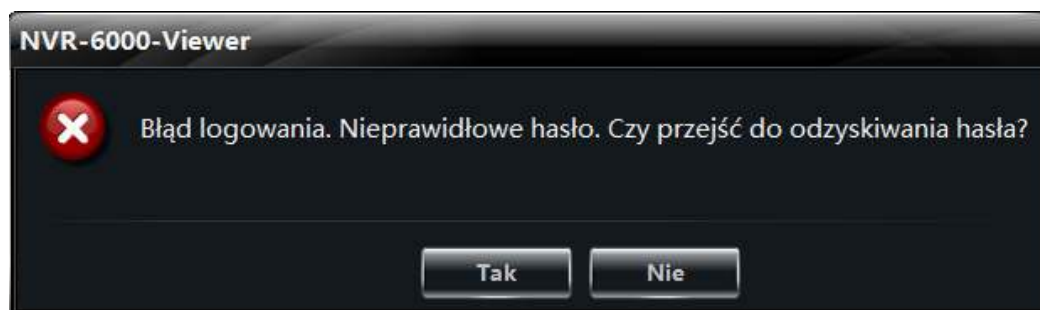

W następnym oknie musimy podać odpowiedź na pytanie w polu *Odpowiedź* i wprowadzić nowe hasło w pola *Nowe hasło* i *Potwierdź hasło* a następnie wybrać przycisk *Odzyskiwanie hasła*.

Pytanie: Mother's birthday?

Odpowiedź: [input field]

Nowe hasło: [input field]

Potwierdź hasło: [input field]

[Odzyskiwanie hasła] [Anuluj]

Istnieją dwa sposoby aby odzyskać hasło.
 1 Odpowiedz na powyższe pytanie i ustaw nowe hasło.
 2 Lub skopiuj poniższe zaszyfrowane ciągi i prześlij do dostawcy oprogramowania.

Zaszyfrowany ciąg [Kopiuj]
 ad2fa8f528ebe41f39ea29ae854ff86254d3e297981c7c67fb2525452d6105be6

Jeśli wprowadzono poprawną odpowiedź program wyświetli komunikat potwierdzający powodzenie zmiany hasła.

Należy nacisnąć przycisk *OK* i zalogować się do programu używając utworzonego hasła.

Druga możliwość odzyskania hasła to skopiowanie zaszyfrowanego ciągu za pomocą przycisku *Kopiuj* i wysłanie do dostawcy oprogramowania *AAT Holding S.A.*

ROZGLĄSZANIE KOMUNIKATÓW

13. Rozgłaszanie komunikatów dźwiękowych.

NVR-6000-Viewer umożliwia wysyłanie dźwięku do wielu rejestratorów jednocześnie. Dzięki czemu operator korzystając z mikrofonu jest w stanie wysłać dźwięk do urządzeń nagłaśniających podłączonych do wyjść audio rejestratorów.

Aby dodać urządzenia wykorzystywane do rozgłaszania i rozpocząć rozgłaszanie należy:

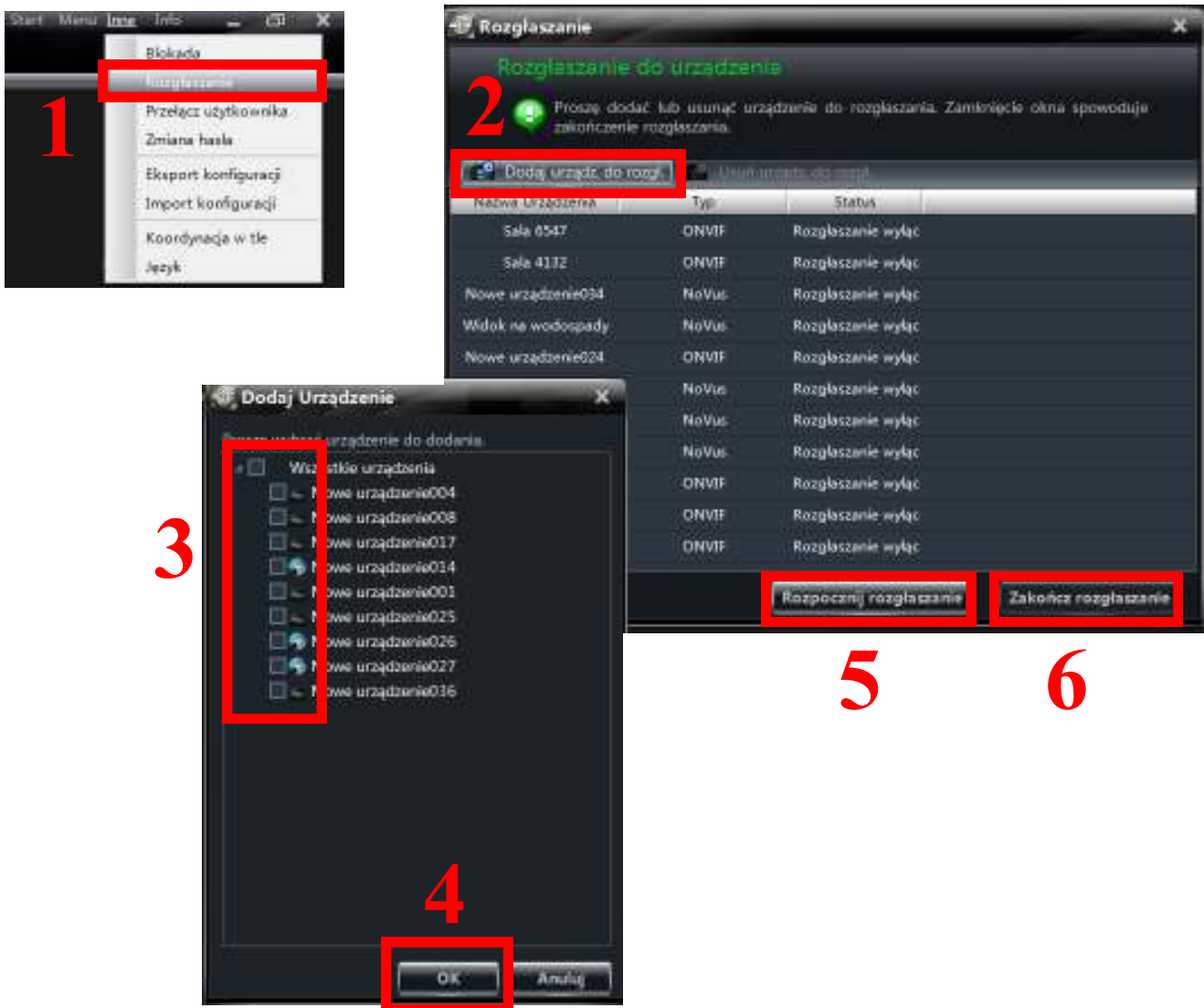

1. z menu *Inne* dostępnego w prawym górnym rogu wybrać pozycję *Rozgłaszanie*.
2. W oknie *Rozgłaszanie* wybrać przycisk *Dodaj urządz. do rozgl.*
3. Następnie w oknie *Dodaj urządzenie* zaznaczyć urządzenia mające brać udział w rozgłaszaniu.
4. Zatwierdzić wybór przyciskiem *OK*.
5. Aby operator mógł rozpocząć przekazywanie komunikatów głosowych należy wybrać przycisk *Rozpocznij rozgłaszanie*. Dźwięk z wejścia mikronowego komputera na którym działa program zostanie na żywo przesłany do wyjść audio wybranych urządzeń.
6. Aby zakończyć rozgłaszanie należy wybrać przycisk *Zakończ rozgłaszanie*.

NOVUS[®]

2017-04-12 MO MB

AAT Holding S.A., ul. Puławska 431, 02-801 Warszawa, Polska
tel.: 22 546 07 00, faks: 22 546 07 59
www.novuscctv.com